Algyői Hírmondó

XXVII. évfolyam 3. szám 2018. március kulturális közéleti havilap

A legjobb kolbásztöltőket keresték

Harmadik alkalommal ragadtak húsdarálót és kolbásztöltőt az algyői civil szervezetek és baráti társaságok: az idei kolbásztöltő versenyre összesen tizenhárom csapat nevezett. A jó hangulatú rendezvényen egész nap sültek a finomabbnál-finomabb étkek a Tájház udvarán.

Részletek a 7–8. oldalon

Júniusban nyit az szabadstrand

Amennyiben minden szükséges engedélyt beszerez az önkormányzat, nyáron már fürödhetünk a Tisza algyői szakaszán. Ahhoz, hogy megnyílhasson a szabadstrand, egy mólót is át kell helyezni.

Részletek a 6. oldalon

Idén is olajra lépnek Algyőn

A tavalyi nagy sikert követően idén is megrendezik az Algyő-MOL Futófesztivált, április hetedikén lehet teljesíteni a távokat. A legkisebbek 300 méteres távot teljesíthetnek. Nevezni az e-nevezes.hu portálon lehet.

Részletek a 17. oldalon

3,4 milliárdból gazdálkodik Algyő

Egyhangúlag fogadták el a nagyközség idei költségvetését. A településen 2 milliárd forintot költenek fejlesztésekre, döntöttek a civil szervezetek támogatásáról és a Gyevikult Nkft. üzleti tervét is jóváhagyták.

Részletek a 4–5. oldalon

A TARTALOMBÓL

Visszavenné iskoláját Algyő 3

Fánkkóstolóval ízesített könyvbemutató 9

Másfél évtizede Algyő védelmében 10

Alapítványi bál 13

Natural
Szépség- és Egészségház
Boldog Gyógyfürdő
6750 Algyő, Sport u. 9.
+36 70 638 0580
Natural Szépség És Egészségház
Szép testben Boldog Lélek

Testi-lelki egészség egy helyen!

Szeretettel köszöntöm Önöket!
Muladi Annamária vagyok a Natural Szépség és Egészségház ügyvezetője. Célunk olyan szolgáltatásokkal kedveskedni ami ügyfeleink tapasztalata alapján rendkívül eredményes fogyókúra, alakformálás és szépségápolás terén.
Mit tegyünk, hogy formába hozzuk magunkat?
Sportoljunk! Együnk finom, egészséges ételeket! Igyunk megfelelő mennyiségű és minőségű folyadékot! Szánjunk magunkra **Én időt**!!!!
Vegyünk igénybe rendszeresen olyan szolgáltatásokat ami feltölt, kikapcsol és boldoggá tesz!
Az emberek általában arra panaszkodnak, hogy nincs idejük magukra!

Az Én idő egy életforma !
Azok az emberek akik tudják mekkora jelentősége van annak, hogy jól érezzék magukat, sokkal sikeresebb, boldogabb és egészségesebb életet élnek.

Szeretettel javaslunk két kezelést ami hatalmas segítség a szép feszes bőr eléréséhez!
Sok hölgy szeretne a has a comb és a fenék területén formálódni!
Cellulitkezelés: egy speciális módszer ami kb 5 alkalom után 1-2 ruhamérettel kevesebbet jelent.
Arcápolás: egy Szingapúrban elsajátított masszázs és lézeres kezelés segítségével a bőrfiatalítás terén jelentős változást eredményez!

MAGNET SPACE DUAL LÉZER
Lézer-terápiás készülékre és test külső és belső kezelésére
Új, speciális fiatalító kezelés, ami a lézer segítségével és biokozmetikumokkal történik.
Az arckezelés mellé egy különleges masszázs, amit egy Szingapúrban élő hölgytől tanultam, ami a bőrben elindít egy méregtelenítést és sokkal simább és szebb bőr lesz a végeredmény.

ránctalanítás, szem környék ápolás,
rosacea (hajszálér problémák az arcbőrön),
arcbőr problémák kezelése,
mélyhidratálás,
nyak és dekoltázs kezelése

CELLULITKEZELÉS
Tisztító és méregtelenítő program
A szaunát vagy napsugárszaunát a cellulitkezelés mellé használva centiben mérhető eredménye van.
Építsd fel az alakodat a jobb közérzetért és szebb kinézetért!
ELŐTTE UTÁNA
kb. 800 kcal/alkalom a szauna használatával

Forduljon hozzánk bizalommal!

PIETAS TEMETKEZÉS

Melinda virágüzletben az algyői temető főbejáratánál
www.pietasszeged.hu

• Teljes körű temetkezési szolgáltatás!,
• Bemutató terem, gyász, illetve köszönetnyilvánítás!

Telefon: 06 (70) 616 2055

Halott szállítási ügyelet 0-24 óráig
Telefon: 06 (30) 207-4129

Tisztelt Olvasóink!

Az Algyői Hírmondó szerkesztősége sok szeretettel várja a különböző intézmények, szervezetek, civil közösségek híreit, sajtóanyagait, fotóit, meghívóit!
Címünk a már megszokott:
algyoihirmondo@gmail.com

IMPRESSZUM

Algyői Hírmondó – ingyenes kulturális közéleti havilap • Megjelenik: minden hónap 5. napjáig • Kiadó: Gyevikult Nkft., 6750 Algyő, Búvár u. 5. • Szerkesztőségi és postacím: 6750 Algyő, Búvár u. 5. • E-mail: algyoihirmondo@gmail.com • Felelős kiadó: az Nkft. vezetője • Felelős szerkesztő: Vajgely Pál • Hirdetésfelvétel: Molnár Adél 06 (20) 269-4030 • Nyomás: Innovariant Nyomdaipari Kft., Algyő • Megjelenik: Algyőn • Azonosítószám: ISSN 2063-3173 • Meg nem rendelt kéziratot nem közlünk, nem őrzünk meg, és nem küldünk vissza. A hirdetések tartalmáért nem vállalunk felelősséget. Minden jog fenntartva!

Hamarosan kezdődhet az iskola felújítása

Az Algyői Fehér Ignác Általános Iskola külső homlokzatának felújítására kiírt közbeszerzés csak a negyedik körben lett eredményes. Tavasszal kezdődhet a renoválás, miközben az önkormányzat perben áll a kivitelezővel.

„A település új központjában a 21. század követelményeinek megfelelő 16 tantermes iskola, tornacsarnokkal ellátott, multifunkcionális épületegyüttes készült el. A beruházás közel 1,7 milliárd forintból – az Európai Unió és az Európai Fejlesztési Alap 200 millió forintos támogatásával valósult meg. Az új intézménynek azonban nem sokáig örülhettek felhőtlenül a helybéliek, hiszen amikor ötéves lett az épület, teljes parkettacserét kellett végrehajtani, hamarosan pedig a homlokzat felújítása kezdődik.

A képviselő-testület februári rendes ülésén elhangzott, hogy a mostani, negyedik közbeszerzés tekinthető eredményesnek, két cég nyújtott be árajánlatot. *Molnár Áron* polgármester arról tájékoztatott, hogy az egyik pályázó az önkormányzat cége, a Gyeviép Nkft., a másik ajánlattevő pedig a vásárhelyi székhelyű Központ-Bau Kft. volt. A Gyeviép bruttó 45 millió 685 ezer forintos árat határozott meg, a másik cég ennél valamivel kevesebbet 45 millió 203 ezer forintot. A településvezető elmondta, bár a Gyeviép árajánlata 400 ezer forinttal magasabb, a bíráló bizottság mégis ezt a céget választotta, részben azért, mert hosszabb idejű jótállást vállalnak és magasabb késedelmi kötbért.

Az önkormányzat idei költségvetési tervezetében az „iskola garanciális javítások" sort a képviselő-testület 39 millió forint összeggel hagyta jóvá, de a közbeszerzési eljárás eredményét látva a rendelet-tervezetben már 46 milliós előirányzattal számolt. A két összeg különbözetét a Fejlesztési Céltartalék sorból biztosítják.

Molnár elmondta, hogy a homlokzat felújítására azért van szükség, mert a kivitelező rossz technológiát alkalmazott, és a faburkolatokat sem látta el megfelelő védelemmel. A kivitelező nem ért egyet az önkormányzattal és jogi útra terelték az ügyek, azaz perben állnak. Molnár azt mondta, szakértőkkel próbálják alátámasztani a véleményüket, és remélik, hogy ezt a bíróság előtt is tudják majd érvényesíteni.

Az iskola külső homlokzatának felújítása tavasszal kezdődhet.

Visszavenné iskoláját Algyő

Abból az összegből, amit a település befizet az államnak szolidaritási hozzájárulás címén, fenn tudnák tartani az általános iskolát – mondja a polgármester. Szerinte nem Algyő az egyetlen helyhatóság, amely örömmel újból gazdája lenne saját intézményének.

Amennyiben lesz rá lehetőség, Algyő szívesen visszavenné az általános iskola üzemeltetését – erről a testületi ülésen is beszélt *Molnár Áron.* A költségvetés tárgyalásakor elmondta, hogy a településnek 240 millió forint úgynevezett szolidaritási hozzájárulást kell befizetnie a költségvetésbe, amit az állam a fenntartásába átvett iskolák üzemeltetésére fordít. Molnár azt mondja, az Algyő által fizetett összegből ők maguk is fenntarthatnák az intézményt.

Emlékeztetett, hogy a csömöri önkormányzat pert indított az Emberi Erőforrások Minisztériummával (EMMI) szemben iskolájuk államosítása miatt, később a perbe bekapcsolódott a KLIK is. A 444.hu azt írta, hogy a bíróság 2018. január 8-án arról értesítette a felperes Csömört, hogy felfüggeszti a pert, a törvény több pontját ugyanis alkotmánysértőnek találta, ezért a felfüggesztéssel egyidőben az Alkotmánybírósághoz (AB) fordul, hogy az semmisítse meg a jogszabály több pontját. Az AB-nek az ügyben legkésőbb 90 napon belül kell döntést hoznia. Budaörs is pert indított, azt kifogásolva, hogy az általuk fizetendő 2,1 milliárd forint szolidaritási hozzájárulás a háromszorosa annak, mint amit a város eddig az iskolái működtetésére fordított, és a település költségvetésének 16 százalékát teszi ki. Budaörs első fokon megnyerte a pert, másodfokon viszont elvesztette.

„Algyőn kívül bizonyára más település is visszavenné iskoláját és biztosítani tudná fenntartását. Érdemes lenne ezt megfontolnia a kormányzatnak. A szolidaritási adó mellett a közétkeztetést is fizetjük, ami nagyjából 50 millió forint, azaz durván 300 millió forintunkba kerül most az iskola, miközben nem az önkormányzaté. Szerintem egy település lenne a legjobb gazdája a helyi iskolának" – részletezte. Hozzátette, az AB állásfoglalását nagyon várják, és ha esély nyílna arra, hogy ismét az önkormányzat legyen a fenntartó, örömmel vállalnák ezt a feladatot.

3,4 milliárdból gazdálkodik a nagyközség

Egyhangúlag fogadta el Algyő idei költségvetését a képviselő-testület. A településen 2 milliárd forintot költenek fejlesztésekre, döntöttek a civil szervezetek támogatásáról és a Gyevikult Nkft. üzleti tervét is jóváhagyták.

A 2018-as költségvetés tervezetét több hónapon keresztül tárgyalta a testület. Több pályázaton nyertek forrásokat, így idén nagyjából 2 milliárd forint értékben valósítanak meg fejlesztéseket, amelyhez 700 millió forint önerőt biztosít a település. „Ezt ki kellett gazdálkodnunk, ezért volt fontos az elmúlt 3 év spórolósabb költségvetése, hogy legyenek tartalékaink, így nem kell adóságba verni az önkormányzatot a kivitelezésekkor. A fejlesztések mellett fontos tervezési szempont volt, hogy az intézményi struktúrát legalább az eddigi színvonalon tudjuk legalább működtetni" – részletezte *Molnár Áron* polgármester. Az óvodára többet költenek, hiszen több a gyermek, ami a településvezető szerint részint azoknak a programoknak köszönhető, amivel a fiatalok helyben tartását ösztönzik, továbbá családok Algyőre költözését. Ide tartozik a délnyugati lakópark kialakítása, a fiatalok első lakáshoz jutását támogató pályázat és a babaprogram is.

A költségvetés bevételeinek főösszege 1,6 milliárd forint, van továbbá 1,8 milliárd forintnyi maradvány, így összességében 3,47 milliárdból gazdálkodhat a település. Az előterjesztésből kiderül, hogy 1 milliárd 75 millió forint helyiadó-bevétellel számolnak, és idén is kell szolidaritási hozzájárulást fizetniük a központi költségvetésbe, 240 milliót. Ennek kapcsán a polgármester megjegyezte, ez az összeg az iskolák fenntartására megy, s szerinte jobban járnának, ha a település tarthatná fenn az általános iskoláját.

A költségvetés tervezetéről *Gajdáné Szatmári Mária* könyvvizsgáló azt mondta, eleget tett Algyő minden jogszabályi előírásnak, adósság nem keletkezik. Elmondta, hogy a működési célú támogatások 6 millióval növekedtek, összesen 116 millióra, a központi büdzséből a gyermekétkeztetésre is 11 millióval többet kap a település és a kulturális feladatokra fordítható összegek is növekedtek. Úgy összegezett, hogy a könyvvizsgálat az idei költségvetési rendelettervezetet alkalmasnak tartja tárgyalásra.

A napirend vitájában a Pénzügyi és Gazdaságfejlesztési Bizottság elnöke, *Füzesy István* azt hangsúlyozta, hogy takarékos gazdálkodást irányoztak elő. A költségvetés összeállításánál kiemelt figyelmet fordítottak a jogszabályok betartására, s a grémium véleménye szerint a tervezet megalapozott. A költségvetést egyhangúlag fogadta el a képviselő-testület.

Civileket támogatnak

Összesen 19 civil szervezet nyújtott be támogatási igényt az önkormányzathoz, továbbá a sportszervezetek is. Tavaly 8 millió 141 ezer forintot nyújtottak támogatásként, s ebben az évben is ezzel az összeggel tervezték a költségvetést. A beérkezett igények azonban magasabbak voltak, 13 milliót igényeltek összesen a civilek. Az ülésen külön-külön szavaztak az egyes szervezetek támogatásáról, több esetben a tavalyi összeget kapják az egyesületek és alapítványok, de akad olyan is, amelyik kevesebb önkormányzati pénzre számíthat. Összességében 8 millió 240 ezer forintot tesz ki az idei támogatások összege. Füzesy a pénzügyi bizottság javaslatát ismertetve elmondta, érdemes lenne felülvizsgálni, miként is nyújtják a támogatásokat, változtatásokat javasolnak a következő évtől. A testület úgy döntött, hogy a bizottság elvégzi a felülvizsgálatot, utána pedig a képviselők dönthetnek arról, hogy változtatnak-e az eddigi gyakorlaton.

A sportszervezetek támogatásáról külön döntöttek, az Algyői Sportkör 24 millió forintot igényelt, a többség 20 milliót szavazott meg nekik. Ezen felül az összeg szakosztályi felosztását kérték és a pénzügyi bizottság javaslatára a kajak-kenu szakosztálynál külön kimutatást az összegek felhasználásáról. Az Algyői Úszó és Vízisport Egyesület is kevesebbet kap, mint amennyit kért, az 1,65 millióval szemben másfél millió forintot szavaztak meg nekik.

Elfogadták a Gyevikult üzleti tervét

Az önkormányzat alapelvárása volt, hogy az újonnan alapított Gyevikult Kulturális és Művelődési Nkft. üzleti terve tartalmazzon olyan elemeket, amivel némi bevételt is hoz a társaságnak. Molnár Áron elmondta, ezen felül azt is szem előtt tartották, hogy nem nyújtanak több támogatást, mint amennyit korábban a Faluház kapott.

Kovács László ügyvezető elmondta, az üzleti terv elkészült, a tavalyi számokat alapul véve állították össze, próbálták a programokat racionalizálni, kivenni azokat, amelyek túl nagy anyagi ráfordítással kevés emberhez értek el, s helyette olyanokat tüntetett fel, amelyeket kevesebb pénzből lehet megrendezni, s amelyekkel várhatóan több helybélit lehet elérni. Bevétellel is számol az új cég, méghozzá három területről: bérleti díjakkal, azon felül tematikus, értékesíthető, belépős programokból befolyó pénzzel, illetve céges rendezvények bevételeivel. „Nagy igény mutatkozik algyői és más településen működő társaságok részéről, hogy csapatépítő és egyéb programokat tartsanak kollégáiknak, amelyeknek helyet tudunk biztosítani" – részletezte Kovács László. Az eddigiekhez hasonlóan a kulturális alapból tervezi a falunapot és gyereknapot megrendezni, illetve az Algyői Hírmondó kiadása is átkerült az Nkft.-hez, ennek költségét a médiaalapból finanszírozná az ügyvezető.

A programok színvonalának megőrzését hangsúlyozta Füzesy István, amire Kovács László leszögezte, céljuk tovább emelni azt, hogy minőségi rendezvényekkel szólítsák meg az algyőieket. Hozzátette, a településen terjedő álhírekkel ellentétben az Ifjúsági Klub tanulószobája továbbra is várja az érdeklődőket, és az Alkotóház szolgáltatásait a civil szerveztek a jövőben is térítésmentesen vehetik igénybe. Ez utóbbi helyszínen egyébként workshopokból és születésnapi zsúrok rendezéséből tennének szert bevételekre.

A januárban alapított Gyevikult Nkft. üzleti tervét, valamint szervezeti és működési szabályzatát elfogadta a képviselő-testület.

Támogatják a lakásszerzést

Létrehoztak egy 50 millió forintos alapot Algyőn, amiből a fiatalok első lakásszerzését támogatták. A program sikerét jelzi, hogy ki kellett egészíteni a keretösszeget nagyjából 30 millió forinttal, olyan sokan jelentkeztek. Ebben az évben 50 milliót szánnak erre a célra, és azért módosították a helyi rendeletet, hogy minél több fiatalt támogatni tudjanak.

Könnyítés a kérelmező házaspárok és élettársak esetében, hogy immár elegendő, ha az egyikük 45 év alatti. A gyermekét egyedül nevelő és egyedülálló kérelmezőnél viszont marad a korhatári korlát.

Módosították az igényelhető támogatás mértékét is, hogy a korábbinál több lakosnak tudjanak segíteni. Az elfogadott határozatból kiderül, hogy első lakás építésére, vásárlására vagy bővítésére egyaránt 3 millió forint kamatmentes kölcsön igényelhető. Felújításra 2 milliót lehet igényelni, ha valaki csak a fürdőszobáját újítaná fel, akkor 1 millió forint az értékhatár. A futamidőt 6 évben határozták meg.

A képviselő-testület döntése értelmében a támogatási igények március elsejétől nyújthatók be a polgármesteri hivatalhoz, és a támogatásra való jogosultság megállapítására az érkezés sorrendjében, a támogatás céljára biztosított keretösszeg erejéig van mód.

Júniusban nyit az szabadstrand

Amennyiben minden szükséges engedélyt beszerez az önkormányzat, nyáron már fürödhetünk a Tisza algyői szakaszán - derült ki a testület legutóbbi ülésén. Elhangzott, ahhoz, hogy megnyílhasson a szabadstrand, egy mólót is át kell helyezni.

A szabadstrand létesítéséhez és a kishajókikötő áthelyezéséhez az előzetes kalkuláció szerint 10 millió forintra van szükség, amit az idei költségvetésből biztosítanak. A képviselő-testület legutóbbi ülésén *Molnár Áron* független polgármester arról számolt be, hogy folyamatban van a Közösségi térnél lévő úszómű áthelyezése is, így idén nyáron teljesülhet az algyőiek régi vágya, ismét lehet majd a folyóban fürödni. Hozzátette, mind az előkészületekkel kapcsolatos munkákat, mind az üzemeltetést az önkormányzat egyik saját cégének, a Gyeviép Nkft.-nek szeretné átadni.
Ahhoz azonban, hogy megnyithassák a strandot, úgynevezett fürdőhely-kijelölési eljárást kell lefolytatni. Dokumentumokat kell benyújtani és eljárási díjakat kell fizetni, összességében 78 ezer forintot.

Molnár Áron szerint a szabadstrandnak elegendő 3 hónapos nyitvatartás, *Kiss Róbert* önkormányzati képviselő viszont arra hívta fel a figyelmet, hogy a horgászok bizonyára neheztelni fognak, hogy a fürdőhelyen nem lehet majd pecázni. Képviselőtársa, *Füzesy István* szerint nagyon kis szakaszt érint a horgászási tilalom, így ez nem okoz problémát.

Szavaztak arról is, hogy mikor nyisson a strand, és meddig lehessen fürdőzni: a többség úgy döntött, hogy június elsejétől szeptember közepéig lehet csobbanni a Tiszában.

Forrás: Délmagyarország

Megvette az önkormányzat a vitás mólót

A téli, parton töltött pihenője után más helyen rakják vízre a sok vitát kiváltó úszóművet, amelynek immár egyedüli tulajdonosa az önkormányzat. Az elköltöztetésének hátterében a szabadstrand megnyitása áll.

Az algyői önkormányzat 47,9 százalékban tulajdonolta a mólót, a fennmaradó rész egy magántulajdonosé volt, míg az üzemeltetést Algyői Vízisport Egyesület végezte. Februárban megegyezett az önkormányzat a magántulajdonossal, 3 millió forintért vásárolták meg az úszómű kicsivel több mint felét, továbbá az üzemeltetéssel kapcsolatos engedélyeket. A pénzt már el is utalta a település az eladónak. „A három millió forintos vételár reális, hiszen engedélyekkel együtt vettük meg az úszóműrészt. Az átírásnak is vannak költségei, de sokkal egyszerűbb megoldás annál, minthogy az összes szükséges papírt beszerezzük" – mondta el lapunknak a polgármester.

Ahogy megírtuk, a nagyközség a Terület- és Településfejlesztési Operatív Programból (TOP) 142 millió forint támogatást nyert turizmusfejlesztésre, a száz százalékos támogatási intenzitású pályázat kiemelt célja a tiszai aktív turizmus felélesztése. Az elnyert összeg egy részét a meglévő úszómű átköltöztetésére fordíthatják, ami a szükséges infrastruktúra kiépítésével együtt körülbelül 10 millió forint. A Komp utca végén található kikötőt jelenlegi helyéről mindössze 100 méterrel kell lejjebb helyezni a vízfolyás irányába a már kiépített sólyázóhely alá. Ehhez kikötőbakokat kell építeni, járdát, ami a mólóhoz vezet, továbbá őrbódét, aminek az elektromos árammal való ellátását is meg kell oldani.

A tervek szerint az úszómű már a májusi szezonkezdetkor az új helyszínen fogadja a kishajó-tulajdonosokat.

Az említett TOP-os pályázat keretében a Fehér iskola lejárójának a végénél is létesítenek egy kikötőt, a Levendula Hotel mellett pedig egy horgászstéget.

APRÓHIRDETÉSEK

Redőnyök, reluxák, harmonikaajtók, szalagfüggönyök, napellenzők, szúnyoghálók szerelése. 5 év garancia! Zsinór és gurtni csere, javítások. Tel. 06 (30) 953 0395

Csontkovács kezelésre időpont egyeztetés: 06 (30) 979 8079-es telefonszámon. Minden nap, hétvégén is! 8-20 óra között. Bakó Tibor e.v. Alternatív mozgás- és masszázsterapeuta

Eladók: 2,5 m-es kerítésoszlop vascsőből, szobakerékpár, üvegajtós hűtőszekrény, nagy teherbírású tárolópolcok darabonként is. Eladási ár 1300 Ft-tól. Érd.: 06 (20) 596 5060 Hívjon, megegyezünk!

ALGYŐI TOLLFORGATÓK CSONGRÁDON ÉS KŐBÁNYÁN

A Gyevi Art Kulturális Egyesület Tollforgatók Köre tagjai lelkesen készülnek, hogy eleget tegyenek két meghívásnak márciusban. 21-én, szerdán 17 órától a Magyar Irodalomtörténeti Társaság Megyei Tagozata és a Faludy György Irodalmi Műhely meghívására Csongrádon várják őket „A szív hangjai" című zenés irodalmi műsorukkal, melyet saját írásaikból állított össze *Ménesi Lajosné*. Március 23-án, pénteken 16.30 órától pedig Kőbányán az Újhegyi Közösségi Házban – a Krúdy Gyula Irodalmi Kör meghívására - olvassák fel összeállításukat.

Zöld, káposztás és birsalmás kolbásszal is versengtek

Harmadik alkalommal rendezték meg a kolbásztöltő versenyt Algyőn. A jó hangulatú rendezvényen egész nap sültek a finomabbnál-finomabb étkek a Tájház udvarán, és tizenhárom csapat versengett a dobogós helyekért.

Immáron harmadik alkalommal ragadtak húsdarálót és kolbásztöltőt az algyői civil szervezetek és baráti társaságok: az idei kolbásztöltő versenyre összesen tizenhárom csapat nevezett. A minimum négyfős csapatok öt kiló kolbászhúst és tíz méter belet kaptak a szervezőktől, a munka pedig már reggel hét órakor elkezdődött. Édes és csípős paprika, bors, só – volt az asztalon minden, ami egy igazán jó kolbászhoz kell, de persze mindenhol volt egy kis különlegesség, ami mássá tette az adott csapat kolbászát. Így végül a zsűri elé került zöld kolbász is, de a köretben is a megszokott sült krumpli mellett burgonyachipset is készítettek.

Jól fogyott a szíverősítő és a többi ital is, ennek és a jó társaságnak is köszönhetően olajozottan zajlott a munka. Ezen pedig csak dobott, amikor megszólalt a zenekar is, így a zsűri is feloldódhatott a kóstolás idejére.

„Megmondom őszintén, nagyon nehéz zsűrizni. Eddig versenyeztem én is, általában sikerült nyernünk a csapatunkkal. Figyelünk a tisztaságra, hogyan néz ki az asztal, az elkészítési módra, legvégül pedig a kész termékeknél azt nézzük meg, menynyire puha vagy kemény a kolbász, kidurrant-e vagy sem. Nem könnyű végigkóstolni sem a kolbászokat, mi nyersen is megtettük ezt, imádom a nyers húst, talán jobban is szeretem úgy, mert jobban is kiadja az ízét" – mondta még a végső döntés meghozatala előtt *Vidács Tiborné Éva* zsűritag.

Reggel hét órakor reggelivel, a hozzá járó pálinkával és az Algyői Borbarátok férfi tagozata által főzött forralt borral indította a napot *Füzesy István* és csapata. „Nem fáztunk az öt kiló hús feldolgozása alatt. Ahogy néztem, mindenkinek megvan a titkos családi receptje, van, aki csípősen, van, aki kevésbé csípősen szereti. Lehet látni zöld, vagy paprika nélküli kolbászt is, borsosat, vastagot vagy vékonyat is, elég széles a paletta. Nincs könnyű helyzetben a zsűri. Mindenkinek a saját szája íze szerinti a legfinomabb" – fejtette ki Füzesy István, aki csapatával harmadjára vett részt a versenyen, a tagok között pedig szépen eloszlott

a munka. Az ALTE nem csak kolbászt sütött, hanem sült hússal és fasírttal is készült a nap folyamán.

Az önkormányzat csapata ezúttal is részt vett a versenyen: mint azt Algyő polgármestere, Molnár Áron elmondta, a létszám is mutatja, hogy van létjogosultsága a három éve létrehozott kezdeményezésnek. „Az ilyen típusú programok arra jók, hogy összehozzák a falu apraját-nagyját. Kell néha ilyen gőzleengedés" – mondta *Molnár Áron,* aki hozzátette, a kolbászsütés olyan, mint a halászlé főzése: mindenkinek a sajátja a legfinomabb. Megjegyezte, régen ő maga is részt vett családi disznóvágásokon, ám az utóbbi két-három évben már nem volt része ebben. Elárulta, a kevésbé fűszeres kolbászt szereti, csípősséget tekintve pedig az „előre meghirdetett kolbásznál" elfogadja a csípőset, de csemege terén már nem híve a csípősnek. Azt is megtudtuk, főképp kommunikációs és marketing feladatok hárultak a polgármesterre a verseny során, így igyekezett átlendíteni a nehezebb pillanatokon a csapatokat.

A versenyen részt vett az Algyői Természetvédő Horgászegyesület is, amelynek nevében *Dudás Zsolt* elmondta, tavaly is voltak már a kolbásztöltőn, és egy dobogós helyezésben reménykedtek. „Hatalmas buli, nagyon jónak tartjuk, köszönet mindezért a szervezőknek. Gondolkoztunk azon, hogy csináljunk halkolbászt, de nem szerettünk volna előnnyel indulni a versenyen. Tudtuk, hogyha ezt elkészítjük, akkor abszolút esélytelenné válik a többi csapat, így maradtunk a hagyományos disznókolbásznál, de viccet félretéve, egy a lényeg, hogy érezzük jól magunkat" – fejtette ki az egyesület elnök helyettese.

A tavalyi győztes, *Csókási Ferenc* a délelőtt folyamán azt mondta, unokáival alkotott csapata idén is szeretne győzni, azonban azt nem szerette volna elárulni, mi vezethetett tavaly oda, hogy az övéké legyen a legjobb kolbász. „Saját fűszerezési módszerünk van, ettől nem szoktam eltérni. Szerintem nem szabad agyonsütni a kolbászt, csak roppanósra. Ha elárulnám a titkomat, jövőre már nem nyernék" – tette hozzá nevetve. Csókási Ferenc idén is unokáival közösen nevezett a versenyre, a kolbász mellé pedig sült krumplit tálalt a zsűri számára. Annyit azért elárult, szerinte apróra kell darálni a húst, és semmiképp sem szabad kapkodni a készítés során.

Az újabb siker azonban nem jött össze Csókási Ferenc számára. A zsűri végül a harmadik legjobbnak a Magyar Tartalékosok Szövetsége Algyői Klubjának kolbászát választotta, többek között a külalak és az íz miatt, míg a tavalyi győztes ezúttal a második helyen végzett. A legjobbnak idén az Algyői Kerecsen Egyesület kolbászát találta a zsűri. Különdíjas lett a pingpong szakosztály által készített káposztás és birsalmás kolbász, de az összes résztvevő csapat emléklapot vehetett át.

A nap lényege ugyanakkor korántsem az eredményeken volt, hanem azon, hogy ismét egy jó és oldott hangulatú napot tölthettek el az algyői civil egyesületek, emellett pedig az idén megszerzett tapasztalatokat felhasználva jövőre újra megpróbálhatják megsütni Algyő legfinomabb kolbászát.

Algyő nagyközség önkormányzat képviselő-testülete
pályázatot hirdet a
GYEVITUR Algyői Vendégház és Turisztikai Nkft.
ÜGYVEZETŐ IGAZGATÓI
álláshely betöltésére.

Az Nkft. Algyő nagyközség önkormányzatának 100%-os tulajdonában álló, a Borbála Gyógyfürdőt és Szabadidőközpontot, és a Levendula Hotelt üzemeltető szervezet.

Az ügyvezető feladata:

- a Gyevitur Algyői Vendégház és Turisztikai Nonprofit Kft. ügyvezetéssel kapcsolatos feladatainak ellátása, szakmai és operatív feladatok végrehajtásának vezetése, ellenőrzése;
- a társaság hatályos jogszabályoknak, az alapító okiratnak, valamint a belső szabályzatoknak megfelelő gazdaságos és hatékony működtetése;
- a társaság alkalmazottai tekintetében a munkáltatói jogkör gyakorlása;
- kapcsolattartás szakmai szervezetekkel, szolgáltatókkal, partnerekkel.

Pályázati feltételek: felsőfokú végzettség; magyar állampolgárság; büntetlen előélet; vagyonnyilatkozat tételi eljárás lefolytatása és minimum 3 éves vezetői gyakorlat.

A pályázathoz csatolni kell:

- A pályázatban meghatározott feladatok végrehajtására vonatkozó részletes szakmai, üzemszervezési, vezetési, gazdálkodási, marketing és PR elképzeléseit rövid és középtávra vonatkozóan;
- a pályázó részletes szakmai önéletrajzát;
- a pályázó felsőfokú képesítését igazoló okiratok másolatát;
- három hónapnál nem régebbi erkölcsi bizonyítványt;
- arra vonatkozó nyilatkozatot, hogy a pályázóval szemben nem állnak fenn a Ptk-ban foglalt összeférhetetlenségi okok;
- nyilatkozat/hozzájárulás ahhoz, hogy a pályázó személyes adatait, pályázati anyagát a pályázati eljárásban résztvevők kezelhessék, illetve nyilatkozatot arról, hogy a pályázatával kapcsolatban kívánja-e zárt ülés megtartását.

A pályázat elbírálása során előnyben részesül, aki:

- legalább 3 éves, referenciákkal igazolt szakmai gyakorlattal;
- gazdasági társaságban szerzett vezetői gyakorlattal rendelkezik;
- hasonló területen működő gazdasági társaságban szerzett vezetői gyakorlattal rendelkezik;
- pályázatírásban, pályázat fenntartásban, valamint ahhoz kapcsolódó megvalósításban
- szerzett tapasztalattal rendelkezik,
- egy világnyelvet tárgyalási szinten ismer;

Elvárt kompetenciák: felelősségteljes, önálló munkavégzés; kiváló kommunikációs, szervező- és problémamegoldó készség; megbízhatóság, szakmai elhivatottság.

A megbízás 2018. április 1. napjától tölthető be. Az ügyvezetői munkakör betöltésének időtartama: egy év. Bérezés megegyezés szerint (a fizetési és az egyéb juttatásokra vonatkozó igényt kérjük a pályázatban megjelölni.)

A pályázat elbírálásának rendje:
A pályázatokat a képviselő-testület a 2018. évi márciusi soros ülésen (2018. március 22.) bírálja el. A pályázat eredményéről az érintettek írásbeli értesítést kapnak. A kiíró fenntartja a jogot, hogy a pályázatot indokolás nélkül eredménytelenné nyilvánítsa.

A pályázat benyújtásának helye és ideje:
A pályázatot egy példányban, zárt borítékban, 2018. március 14. napján 12:00 óráig az Algyői Polgármesteri Hivatalba (6750 Algyő, Kastélykert u. 40.) kell benyújtani, „Gyevitur Nkft. ügyvezetői pályázat" megjelöléssel.

Fánkkóstolóval ízesített könyvbemutató a Faluházban

A farsangi fánknak lelke van – vallja Paskó Csaba római katolikus pap, karnagy, zenetanár, szakácskönyvíró, aki a Gyevi Art Kulturális Egyesület meghívására érkezett egy nem szokványos könyvbemutatóra a Faluházba.

„A táplálkozás kultúránk része, ahogy része az irodalom, képzőművészet, építészet. Gasztronómiával foglalkozni, abban jártas lenni, elsősorban nem hedonizmust jelent, élvezetek hajszolását, nem jobban, mint élvezettel elolvasni egy verset, vagy megnézni egy kiállítást, hanem annak a kulturális örökségnek a megismerését, elsajátítását, művelését jelenti, amit az emberiség évezredek óta fejleszt, csiszol, alakít, tovább ad, divatot teremt vele. Nem kell költőnek lenni ahhoz, hogy felfedezzem a vers üzenetét, és nem kell mesterszakácsnak lenni ahhoz, hogy felismerjem egy ételköltemény ízes eredetiségét.

Minden igény, műveltség, nyitottság, keresés kérdése. Ez mind-mind kezdetek óta ott van a teremtett világban, Isten nekünk alkotta!" – olvasható *Paskó Csaba* második szakácskönyvének ajánlójában. A Paskó atya konyhája – Bácska íze című kiadvány algyői bemutatóján *Fábián Péter* vezette a beszélgetést, de nem volt sok dolga, mert az atya kiváló humorral megáldott „mesélő".

Nemcsak recepteket találunk a könyvben, hanem a bácskai életbe is belekóstolhattunk, sőt megismerhettünk egy olyan embert, akinek lelkében benne van az alkotás, a művészet és a játék. Aki atya, aki a szabadkai egyházmegye zeneigazgatója, aki szakács, aki borász, aki közösséget kovácsol, és még ki tudja, mi minden...

A receptek mellett személyes történeteket, találkozásokat, borkalauzt is tartalmaz a könyv.

Paskó atya vallja, hogy egy jó szakács – mint ahogy a jó pap is – élete végéig folyamatosan tanul. Számára a főzés kikapcsolódás, a pihenés része, hobbi. De közösségteremtés is! Több éve szervez borvacsorákat saját konyhájában készült ételekkel és italokkal, mert a „plébános bora" ma már védjegy. Pálinkája pedig templomba-csalogató a kelebiai férfiak számára.

„Istenről sokféleképpen lehet beszélni, akár a gasztronómián keresztül is. A teremtett világ Isten ajándéka az embernek. Komoly felelősséggel tartozunk, de mindent azért adott, hogy szeressük. A lelki békét, a kiegyensúlyozottságot találjuk meg itt!" – fogalmaz Paskó atya.

A rendezvény végén a közönség megkóstolta a fesztiváldíjat nyert bácskai gurulós fánkot, melyet *Takács Irénke* irányításával az egyesület tagjai készítettek.

Takács Irénke örökmozgó háziasszony, kelebiai falugondnok, Kelebián a helyi Vajdasági Magyarok Szövetség képviselője. Íme nagysikerű gurulós fánkjának receptje:

Hozzávalók:
1 kg liszt, 4 tojássárgája, 20 dkg vaj (nem margarin), 1 élesztő, 2 dl tej, 2 dl ásványvíz, 8 ek. cukor

Elkészítés:
A tésztát a fenti hozzávalókból jól kidolgozzuk és hagyjuk kelni. Amikor a tészta feljött, 2 centiméter vastagságúra nyújtsuk ki és kis pogácsaszaggatóval szaggassunk pogácsa formákat a tésztából. Ha a szaggatót lisztbe mártjuk, nem fog a tészta beleragadni. Forró olajba óvatosan ejtsük bele a kis tésztákat és hagyjuk, hogy gömb alakú formát vegyen fel a forró olajban. Ha jól kidolgoztuk a tésztát, akkor az olajban magától megfordul a fánk, miután az egyik fele átsült.

Amikor szép aranybarna színűre sült vegyük ki az olajból, tegyük egy szalvétára, hogy minden olaj lecsepegjen róla, majd forgassuk porcukorba. Ha csokit olvasztunk, és azzal szeretnénk leönteni a fánkokat, akkor nem kell porcukorba forgatni, hanem csak leöntjük forró csokoládéval. A porcukorba keverhetünk fahéjat, darált diót, kókuszt, de keverhetünk kakaót is.

A megadott recept alapján 80 darab kis, egy-két harapásnyi fánk készíthető.

Másfél évtizede Algyő védelmében

15 éve szolgálja polgárőrként Algyőt Gulyás Sándor és Bába István, akik ebből az alkalomból vehettek át elismerő oklevelet a Csongrád Megyei Polgárőr Szervezetek Szövetségétől.

Az évzáró közgyűlésen vehette át a 15 éves szolgálatért járó elismerő oklevelét az Algyői Faluvédő Polgárőr Egyesület elnöke, *Gulyás Sándor,* valamint *Bába István,* akik immáron másfél évtizede végzik önkéntes tevékenységüket. Az oklevelet, amely nemcsak a szolgálati időt, hanem a 2017-es kiváló munkát is elismerte, a megyei polgárőr szervezetek szövetségének titkárától, *Szemesi Szilvesztertől* vehették át az algyői polgárőrök.

„Emlékszem, milyen kezdetleges módszerekkel fogtunk bele a munkába, csak egy Lada Nivánk volt. Az elmúlt években a polgárőrség egyre elismertebb lett, érezzük az emberek bizalmát. Bátran fordulnak hozzánk, ha gyanús autót, vagy házalókat látnak Algyőn, ezekből egyre kevesebb is lett mostanára, de ugyanígy segítettünk az illegális faárusok elűzésében is annak érdekében, hogy senkit ne csapjanak be. Úgy gondolom, Algyőn jó a közbiztonság, az említett tevékenységek megszűntek" – mondta Gulyás Sándor, az algyői polgárőrök elnöke.

Megjegyezte, másfél évtized alatt sok minden előfordult velük, így találtak már lopott autót, de otthonából eltűnt, idős ember megkeresésében is segítettek, számtalan éjszakai járőrözésük mellett pedig legutóbb a migrációs válság idején is végigkísérték a településen keresztülvonuló menekülteket, akik így probléma nélkül el is hagyták a falut.

„Volt, hogy 23 óra után keltettek fel, mert a járdára folyt a víz a szomszédból, mivel a néni nyitva hagyta a csapot. Mivel nem tudtunk felébreszteni az idős asszonyt, nem tudtunk mást tenni, mint beugrottunk a kerítésen, a néni nagyon hálás volt nekünk. De előfordult, hogy a Kőfal utcában egy betörő elfogásában segítettünk, máskor pedig egy bedrogozott férfi meg akarta verni a barátnőjét, aki válogatott szidalmakat zúdított felém, de a hölgynek nem esett bántódása" – idézett fel néhány emlékezetesebb esetet Gulyás Sándor. Hozzátette, a helyi rendőrséggel kiváló kapcsolatot ápolnak, és sokszor szolgálati időn kívül, civilben is megbeszélik, hogy miben tudják segíteni egymás munkáját, vagy átbeszélik az egyes eseteket.

Gulyás Sándor elmondta, az Országos Polgárőr Szövetség nemrég meghirdetett, „Füstölgő kémények" programjában a napokban a tanyákat járják, hogy ellenőrizzék, megfelelő fűtési lehetőséggel rendelkeznek-e az ott élők, és mindenkinek van-e elég tűzifája a nagy hideg alatt. Eddig ketten jelezték, hogy várhatóan problémájuk lesz a tűzifa mennyiségével, ám úgy tűnik, a polgárőrök közbenjárásának köszönhetően számukra is biztosított lesz az a mennyiségű fa, amellyel át tudják vészelni a február végi, március eleji kemény fagyokat.

A program mellett az új Csongrád megyei rendőr-főkapitány, *Piros Attila* dandártábornok által meghirdetett „Egy polgárőr-egy járőr" programban is részt vesznek az algyői polgárőrök, de mint Gulyás Sándor ennek kapcsán elmondta, itt nincs könnyű dolguk, hiszen az algyői polgárőrség tagjainak nagy része dolgozó ember, akinek a munkaideje nem engedi meg azt, hogy a járőrökkel közösen dolgozhassanak.

Az algyői polgárőrségről az elnök kifejtette, tavaly nyolc fő is elhagyta az egyesületet, így ebből a nehéz helyzetből kellett újjáépíteniük a helyi polgárőrséget, de ha bennük nem lett volna erre akarat, akkor az a veszély is fennállt volna, hogy Algyőn megszűnik a polgárőrség. Egyelőre idén egy fővel tudták bővíteni a létszámot, de úgy számolnak, még ketten-hárman csatlakoznak szervezetükhöz, amelyben többen öt, vagy akár tíz éve is szolgálnak már.

KÖZÉRDEKŰ TÁJÉKOZTATÁS
A GYEVITUR NKFT. MŰKÖDÉSÉRŐL

Tisztelt Algyőiek!

Algyő nagyközség önkormányzata tájékoztatja a lakosságot, hogy a képviselő-testület döntése értelmében egy nagyobb összegű, rendkívüli támogatás kifizetése történt a Gyevitur Nkft. részére, hogy lejárt tartozásait rendezni tudja. Ezzel egyidejűleg az ügyvezetői pozícióra pályázat került kiírásra, tekintettel arra, hogy a korábbi ügyvezető megbízatása közös megállapodás alapján megszűnt. A képviselő-testület döntései a Gyevitur Nkft. (Borbála Fürdő, Levendula Hotel és Étterem) további biztonságos működését és az ott dolgozó munkavállalók munkahelyeinek megtartását szolgálja.

Algyő Nagyközség Önkormányzata

LAKOSSÁGI FÓRUM

MEGHÍVÓ

Algyő Nagyközség
Településszerkezeti tervének
és
Helyi Építési Szabályzat
részleges módosításnak
lakossági fórumára

2018. március 07. (szerda) 17.00 óra
Algyői Faluház nagyterme
(Búvár utca 5.)

Tisztelettel várunk mindenkit!
Algyő Nagyközség Önkormányzata

Algyőn jó minőségű száraz tűzifa kapható.

Horgász Ferenc
Tel.: 06 (30) 218-1217

Alapítványi bál

Az idei rendezvényen különleges évfordulót ünnepelhettünk, hiszen most huszadik alkalommal rendeztük meg az alapítványi bált.

Köszönettel tartozunk azoknak a szülőknek és tanároknak, akik 20 évvel ezelőtt kitalálták és megszervezték az első iskolai bált. Talán ők is csak reménykedhettek akkor benne, hogy hagyományteremtő lesz a kezdeményezésük és több évtizeden keresztül fennmarad. Az idő őket igazolta, hiszen töretlen a diákok és szülők lelkesedése az alapítvány és az SZMK által megszervezett rendezvény iránt.

Lelkesen készülődtek az alkalomra az algyői iskolások, kicsik és a nagyok is. Az estét *Molnár Áron* polgármester és *Gondáné Pál Ildikó* intézményvezető nyitotta meg beszédével. Az alapítványi bál műsorát végzőseink a „Nagy Gatsby" hangulatában egy bécsi keringővel nyitották meg, felkészítő tanáruk *Ujváriné Lőrincz Tünde;* ruhájukat térítésmentesen a szentesi Silver Tánccsoport Egyesület biztosította. A nyitótánc után a nyolcadikos diákjaink keringőre kérték fel szüleiket, pedagógusaikat, meghívott vendégeinket. Ezt követően *Hegedűs Edit* vezetésével a Zsibongó Néptáncegyüttestől sóvidéki táncokat láthattunk. Őket követte a 2.a osztály matróz tánca. A táncot betanította *Hannuszné Pesti Erika* és *Klucsik Anita.* Utánuk a 3.b csapata következett, akik Pom-Pom Girls címmel mutatták be táncukat, a táncot betanította Klucsik Anita és *Kecskés Dorottya.* A soron következő osztály a 3.c a Despacito slágerre táncolt, felkészítőjük *Szabóné Kálmán Mária.* Ezután a népszerű Álomutazó című slágerre mutatták be műsorukat a 4.b osztályosok, a táncot betanította *Kériné Bódi Judit* és *Ráczné Hadár Andrea.* A következő táncot, amely a „Foot Loose" volt, az 5.b szolgáltatta. A tanulók saját koreográfiája volt, felkészítő tanáruk *Ficsórné Réti Emese.* Következett a Classicon KTSE Majotette csoportja, felkészítőjük *Szögi Barbara* volt. Őket követte a 7.a „Dance, dance" műsorszáma, felkészítőjük *Kakuszi Ildikó* és *Retkes Zsolt.* A 7.b előadásában láthattuk a „Beyond" című tánc, felkészítőjük *Szutor Adél* és *Ficsor Barnabás* volt. Az est zárásaként Party Like Gatsby száma csendült fel, melyre a 3-6. évfolyamosok előadását láthattuk, a táncot *Ujváriné Lőrincz Tünde* tanította be.

A színvonalas műsort követően a vendéglátásról a Sport & Life Party Service Szeged és a Kastélykert Fogadó, a vendégek szórakoztatásáról pedig a Travel Trió gondoskodott egészen hajnalig.

Meg szeretném köszönni mindazoknak a támogatását, akik hozzájárultak a bál megrendezéséhez. Köszönöm a szülőknek a szervezéshez nyújtott segítséget, a Szegedi Tankerületnek és az iskolának a hely biztosítását, a fellépő diákoknak és felkészítő tanáraiknak a műsor összeállítását.

Köszönettel tartozunk *Katona Antalnak* és a Gyeviép Nkft. dolgozóinak a csarnok szőnyegezéséért és parkettázásáért, valamint a rend visszaállításáért, a terem berendezését, mellyel az alapítványt támogatták.

A dekorációk elkészítését a tanároknak és a technikai segítőknek, Algyő önkormányzatának az alapítvány rendszeres támogatását. És végül, de nem utolsó sorban mindenkinek köszönjük a segítséget, akik a támogató jegyek megvásárlásával, illetve egyéb módon hozzájárulnak az alapítvány céljainak megvalósításához. A Szülői Szervezet nevében szeretnénk köszönetet mondani a következő magánszemélyeknek, intézményeknek, cégeknek, vállalkozóknak, akik hozzájárultak az alapítványi bálunk sikeréhez: a tombola fődíj felajánlását köszönjük Molnár Áronnak és *Gubacsi Enikőnek.* A bál előkészületeiben és a rendezvény zavartalan lebonyolításához nyújtott támogatásukat köszönjük az Algyői Faluvédő Polgárőr Egyesületnek, valamint *Szabó Rózsának* a báli plakátok, meghívók és belépők megtervezését. A tombolatárgyak felajánlását *Kertész Ibolyának, Csajkás Zoltánnak, Gonda Jánosnak* és *Gondáné Pál Ildikónak, Ábrahám Anikónak, Fodor Attilának* és családjának, *Nemes Gábornak* és nejének, *Fekete Évának, Bogdánné Katona Krisztának, Temesvári Istvánnak,* az Ezerjófű Egyesületnek, a Hóvirág Virágüzletnek és az Algyői Nőegyletnek. Ezúton szeretném megköszönni minden kedves szülőnek áldozatos és fáradhatatlan munkáját, segítségét és közreműködését, akik a fellépő ruhák szállításában, a szervezésben segítségemre voltak, támogattak a bál előkészületeiben illetve a bál levezetésében. Külön szeretném megköszönni Horváthné *Nemes Nikolettának, Canjavecné Borbás Annamáriának* és *Sulyok Lászlónak* a segítségét. Az alapítványi bálon befolyt felajánlásokat versenyek lebonyolítására és díjazására, kül- és beltéri játékok megvásárlására, osztálykirándulások, jutalom utak támogatására, versenyek díjának finanszírozására, valamint az év végi jutalmazásra szeretnénk fordítani.

Fodorné Nemes Andrea,
a Szülői Munkaközösség elnöke

Áprilisban ismét egészséghetek

A 2018. évi Tavaszi Algyői Egészséghetek programjaira április 16-a és 28-a között várják a lakosokat. *Jankovics-né Veres Katalin,* az Algyői Egyesített Szociális Intézmény intézményvezetője tájékoztatót készített a programtervről, amelyből kiderül, hogy nőgyógyászati, urológiai, érsebészeti, szemészeti, fül-orr-gégészeti, bőrgyógyászati, valamint hasi/pajzsmirigy ultrahang vizsgálatokon vehetnek részt az algyőiek. Az ultrahangos vizsgálatokra április 3-ától 6-áig a háziorvosok javaslatai alapján jegyzik elő a pácienseket. A szűrővizsgálatokat a Borbála Fürdőben tartják.

A Tavaszi Egészséghetek kiemelt témája az elsősegélynyújtás, és ezúttal is több intézmény csatlakozik a programokhoz: a Szivárvány Óvoda, a Bóbita Bölcsőde, az AESZI Idősek Napközi Otthona, a Faluház és a polgármesteri hivatal.

Az Ezerjófű Algyői Egészségvédő Kör Közhasznú Egyesület
megköszöni mindenkinek,

aki 2016. évi adója 1%-val támogatta munkánkat, melyet az **Ezerjófű Gyógynövény Kert fejlesztésére** fordítottunk.
Az Ezerjófű Gyógynövény Kertet és az egyesület egészségnevelő tevékenységét **2017-ben felvették a Csongrád Értéktárba,** ezáltal **Nemzeti Értékké vált.**

Kérjük, támogassa 2018-ban is egyesületünket jövedelemadója 1%-ának felajánlásával!

Az adószámunk: 18207130-1-06

Az egyesület tagsága nevében köszönettel:
Berek Ágota
elnök

Születések Algyőn

Fodor László Máté
Szül.: 2018. 01. 31.
anya: Kotogán Angelika
apa : Fodor László

Vidács Gréta
Szül.: 2018. 02. 02.
Anya: Lázár Hajnalka Dóra
Apa: Vidács János Zoltán

Játszócsoport és farsang a bölcsődében

A februári játszócsoport témája a zene és a gyermekek kapcsolata volt a Bóbita Bölcsődében. Ezen a délutánon saját kezűleg készített hangszereket mutattunk be, és készítettünk el. Ezekhez szelektív hulladékot is felhasználtunk.

Fő alkotóelemek a kupak, a Kinder tojás, a sajtos doboz, a műanyag kanál és a papír volt, amelyekből csörgők és kasztanyetták készültek. Lelkesedve láttak hozzá a hangszerkészítéshez a résztvevők, mindenki ki tudta venni a részét a munkából kicsik és nagyok is egyaránt. Boldogan szólaltatták meg az elkészült eszközöket, kortól függetlenül mindenki jól érezte magát.

Február 16-án Algyőn a legfiatalabbak is farsangoltak. A Bóbita Bölcsőde csapatja színes-díszes jelmezekkel vonultak fel. A tánc után körbejártuk az épületet, hangszerekkel énekkel űztük el a telet. A délelőtti rendezvényünket a fánk tette még szebbé. Erről árulkodott a sok mosoly és csillogó szempár.

Bóbita Bölcsőde

Férőhelyek a bölcsődében

A Bóbita Bölcsőde engedélyezett férőhelyeinek száma 36 fő. A 2018/2019-es nevelési évre jelentkezett gyermekek száma 46 fő. Az intézmény felhívja a szülők figyelmét, ha gyermekük 2016-os vagy 2017-es évben született, és szeretnének majd bölcsődét igényelni számára, akkor előjelentkezésüket tegyék meg mihamarabb. Az előjelentkezés nem jelent iratkozást csak helyfoglalást. A jelentkezéshez algyői lakcímmel kell rendelkezni, ahol életvitel szerűen él a család. Ezt lakcímkártyával kell igazolni. A 2019/2020-as nevelési évre jelentkezett gyermekek száma 28 fő, így a szabad férőhely száma 8.

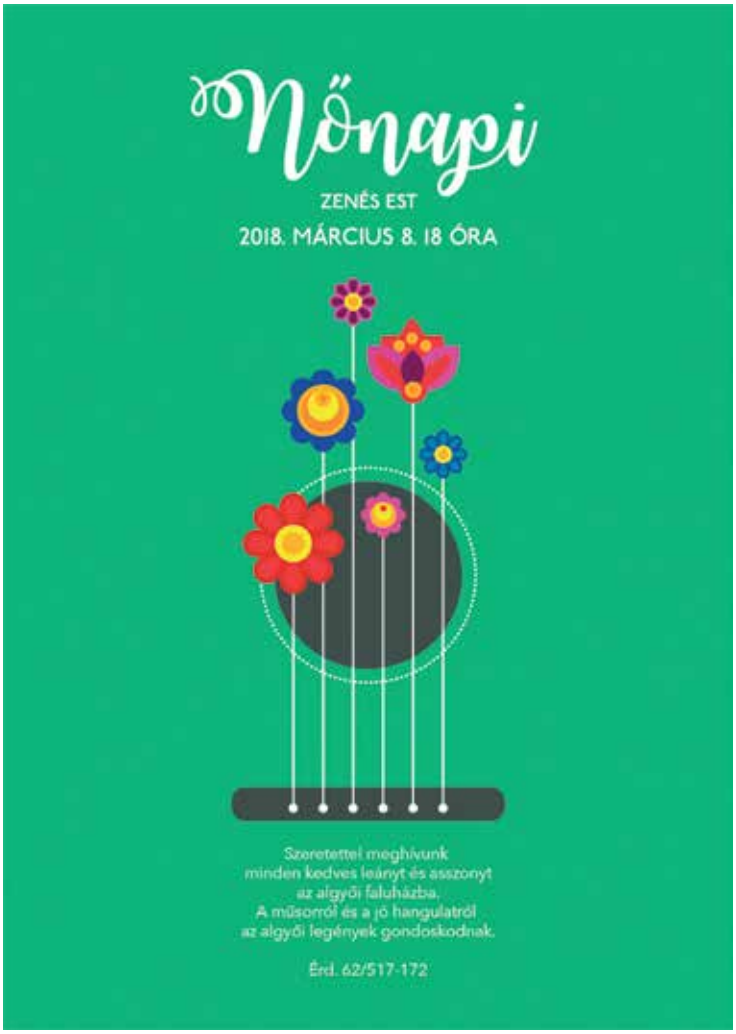

Bravúr után két fájó vereség

Férfi kézilabda-csapatunk remekül kezdte a tavaszi idényt, azonban utóbbi két mérkőzésén alulmaradt.

A Békés elleni szezonnyitón aratott győzelmet követően Debrecenben is nyerni tudott a ContiTech FKSE-Algyő: *Kovács Zoltán* együttese egy roppant izgalmas mérkőzésen győzött a DEAC vendégeként is, bár az utolsó percben kiegyenlített a Debrecen, de végül *Simon Bence* gólja két pontot eredményezett az algyőiek számára. (32-33) A folytatás már nem sikerült ilyen jól, a megerősödött Mezőkövesddel szemben alulmaradtak a fiúk (31-33), így elszenvedték 2018-as első vereségüket. Ezt egy újabb zakó követte, bár a bajnoki címét küzdő Nyíregyháza vendégeként nem számítottunk esélyesnek, a negyvenedik percben még vezettünk, végül a hatgólos nyírségi siker (33-27) nem tükrözi hűen a játék képét: Vancsics János összesen 12 góllal terhelte meg a nyíregyházi kaput.

Ami a folytatást illeti, lapzártánkat követően március másodikán Kecskeméten lépt pályára az algyői fiúk, majd március 10-én Ózdra látogatnak, amit a Mizse KC elleni, március 17-én 18 órától esedékes hazai találkozó követ. A hónapot egy Törökszentmiklós KE elleni idegenbeli találkozóval zárja Kovács István együttese március 24-én.

A lányok továbbra is hibátlanok

Tizenhárom meccs után 100%-os teljesítménnyel áll a tabella élén a női kézilabda-csapat.

Továbbra is menetelnek *Arany Zoltán* tanítványai a női kézilabda NB II Dél-keleti csoportjában: a Lajosmizse ellen aratott hazai sikert követően Gyomaendrődön is nyerni tudott az FKSE Algyő. Bár a vezetőedző távollétében *Laluska Balázs* készítette fel a lányokat, mindez nem okozott gondot a játékban: sőt, *Draxler Orsolyáék* kiváló védekezéssel végig uralták a mérkőzést, és értékes két ponttal térhettek haza. Ezzel tizenhárom fordulót követően is pontveszteség nélkül állnak a lányok a tabella élén, legközelebb pedig március harmadikán, 16 órától az újkígyósi Felföldi István SE-t fogadják az algyőiek, majd egy csorvási kirándulást követően március 17-én, 16 órától az Abonyi KC érkezik Algyőre.

Eltolódott futballistáink tavaszi rajtja

Mégsem Ásotthalmon kezdődött a tavaszi szezon a Csongrád megyei I. osztályban szereplő Algyő SK labdarúgó-csapatának: március harmadikán, a Szőreg elleni hazai találkozó volt az első tétmeccs 2018-ban.

Február 24-én, a közvetlenül csapatunk előtt, a második helyen álló Ásotthalom otthonában kezdődött volna a tavaszi idény felnőtt labdarúgóink számára. A feltételes mód azonban helytálló, miután a sok eső miatt alkalmatlanná vált az ásotthalmi pálya a játékra. Ennek következtében egy héttel később kezdődött meg az idény második fele *Sebők László*ék számára.

„Úgy készültünk, hogy játszani fogunk Ásotthalmon, ehhez igazítottuk a felkészülésünket is, az időjárással azonban nem lehet mit kezdeni. Jobb lett volna találni valami megoldást arra, hogy játszunk, mivel viszont az Ásotthalomnak nincs műfüves pályája, így ez a döntés született. Sajnos edzőpartnert sem tudtunk találni szombatra, így egymás elleni játékkal készültünk, de nem példa nélküli ez a dolog" – mondta *Takács Zoltán*, az Algyő SK vezetőedzője. Hozzátette, bár nehéz meccsre számíthattak volna Ásotthalmon, de régóta nem szenvedtek vereséget a homokháti gárda otthonában, és egy esetlegesen aratott újabb siker még nagyobb lökést adhatott volna a tavaszi idényre.

A csapathoz a téli átigazolási időszak alatt három játékos csatlakozott: a fiatal csatár, *Kiss Roland* a SZEOL SC-től, a 25 éves *Bozsóki Dániel* az orosházi Rákóczi Vasastól csatlakozott csapatunkhoz, míg *Szabó Gergő* Ausztriából tért haza. A távozók oldalán egy név szerepel, *Gyurkovics Tamás* visszatért az FK Szegedhez.

A felkészülési időszak során két mérkőzést tudott lejátszani a csapat, miután az orosháziak egy alkalommal lemondták az edzőmeccset: az UTC ellen 6-2-re, az FK Szeged ellen pedig 5-1-re nyertek a mieink. „Általában a játékosok nem szeretik a téli felkészülést, most az időjárás sem volt hozzánk kegyes, mert bár nagy hidegek nem voltak, de szinte mindig volt csapadék. Ilyenkor domborodik ki igazán, hogy mekkora értéket képvisel a műfüves pályánk, ahol az edzéseinket és a meccseinket is le tudtuk bonyolítani. Szerencsére nem sok edzést hagytak ki a játékosok sérülés miatt, de csak a tavaszi eredményeink mutatják majd meg, hogy sikerült a felkészülésünk, de az eltervezett munkát elvégeztük" – összegezte a téli időszakot Takács Zoltán.

„Véleményem szerint minden rendben zajlott a felkészülés alatt, rendszeresen látogattuk az edzéseket, mindig megfelelő létszámmal voltunk jelen. Egyben van a csapat, becsülettel felkészültünk a rajtra, az meg a pályán derül majd ki, mire lesz elég az elvégzett munka" – mondta a felkészülésről *Csányi Péter*, a csapat játékosa. Arról is beszélt, örült volna, ha műfüvön lejátszhatták volna az Ásotthalom elleni mérkőzést, a tavaszról pedig elmondta, a dobogós helyezéssel teljes mértékben elégedett lenne, és bízik abban, hogy a legszebben csillogó érem kerülhet majd a nyakukba a szezon végén.

A fiúkra márciusban három hazai találkozó vár, emellett két nehéznek ígérkező idegenbeli meccs szerepel a programban.

AZ ALGYŐ SK MÁRCIUSI MÉRKŐZÉSEI

március 3., szombat 14.30 Algyő SK – Szőregi RSE
március 11., vasárnap 14.30 Bordány SK – Algyő SK
március 17., szombat 15.00 Algyő SK – UTC
március 24., szombat 15.00 SZVSE – Algyő SK
március 31., szombat 16.00 Algyő SK – Csongrád

Idén is olajra lépnek Algyőn

A tavalyi nagy sikert követően 2018-ban is megrendezik az Algyő-MOL futófesztivált, április hetedikén lehet teljesíteni a távokat.

Tavaly összesen 640-en vettek részt az első alkalommal megrendezett Algyő-MOL Futófesztiválon. A szervezők a siker láttán nem álltak meg, és újból kiírták a futóversenyt, amelyet április hetedikén rendeznek meg.

„Egyértelműen látszik, hogy igény van a futófesztiválra, kiváló hozzáállást tanúsítottak a résztvevők, egy remek színvonalú versenyt tudtunk tavaly létrehozni. Igyekszünk kiküszöbölni a tavalyi buktatókat" – mondta a szervezők nevében *Füzesy István.* Kiemelte, hogy idén a befutó érmek új dizájnnal készülnek el, emellett pedig reális és kedvező nevezési díj ellenében állhat rajthoz mindenki, aki szeretne részt venni a futáson. Tavalyhoz képest változás, hogy közkívánatra nem két, hanem három kilométeres távot írtak ki. Megjegyezte, az időjárástól függetlenül megrendezik a versenyt, és nem is gondolkoznak más időpontban, mert a megye futóprogramja annyira sűrű, hogy nem lehetne csak olyan időpontra tolni, amikor más versenyt rendeznek, az ütközést pedig mindenképpen el szeretnék kerülni. Éppen ezért idén a Faluházban lesz a versenyiroda, biztosítva ezzel egy zárt, száraz helyet a futóknak, ami további színvonal-növekedést jelent a verseny számára. Füzesy István hozzátette, szeretnék a helyieket és az Algyő környékén élőket megmozgatni, de nyitnak a fiatalság felé is, ugyanis megkeresték az általános iskolát és a szülőket annak érdekében, hogy minél több gyermek vegyen részt az április hetediki futáson.

Ami a távokat és a programot illeti, a nap 9.30-kor kezdődik a 6 éves korig bezárólag indulók 300 méteres futásával, ezt követi a 600 méteres táv, majd 10 órakor lesz a 3 kilométeres futam rajtja. 10.30-kor megnyitó beszédet mond Algyő polgármestere, *Molnár Áron,* majd 11-kor rajtolnak a 10,5 km-re nevezettek, akik a félmaratont vállalókkal közösen indulhatnak el. A 3 kilométeres táv eredményhirdetését 10.40-kor, a többi futamét 14 órakor tartják.

Nevezni az e-nevezes.hu portálon lehet, a helyszínen csak korlátozott létszámban fogadnak el nevezéseket, amely csak akkor érvényes, ha az aktuális nevezési határidőig befizették a nevezési díjat. A kicsik számára a 300 és 600 méteres távon való részvétel ingyenes, március 19-ig 3 kilométerre 700 forintért, a negyedmaratonra 3000 forintért, míg a félmaratonra egyéniben 4000, párban pedig 6000 forintért lehet nevezni. A helyszínen 1000 forintot kell fizetni a 3 kilométeres távon való részvételért, a negyedmaraton 4000, míg a félmaraton egyéniben 6000, párosban pedig 8000 forintba kerül. Minden futó névre szóló rajtszámot, ajándék pólót, a célban pedig frissítőt kap.

Minden további információ megtalálható az algyo-futas.hu weboldalon.

Ezüsttel nyitottak az algyői tékvandósok

Battonyán nyitották az évet az Algyői Sportkör tékvandósai, és rögtön sikerült is érmet szerezni.

A Battonyán megrendezett Barátság kupa nyílt ITF Taekwon-do verseny volt az idei első megmérettetés az algyői tékvandósok számára, a versenyre összesen 26 klub 202 versenyzője nevezett. Az algyői színeket ketten, *Kiss Levente* és *Kovács Angelika* képviselte. A kiélezett, színvonalas küzdelmeket hozó versenynapon Levente a legnépesebb kategóriában, a serdülő fiúk -35 kilogrammos súlycsoportjában állhatott fel a dobogó második fokára, miután három nyertes mérkőzését követően a döntőben csupán egy hajszállal maradt le a legfényesebb éremről. Kovács Angelika a legjobb nyolcig jutott az évadnyitó versenyen.

Az algyőiek számára kiváló felkészülési állomás volt a battonyai verseny, hiszen legközelebb már a Medgyesegyházán, március harmadikán és negyedikén esedékes magyar bajnokságon versenyeznek. A két sportoló felkészítője *Zsarkó Dániel Péter.*

FALUHÁZI ÁLLANDÓ CSOPORTOK PROGRAMJAI

Hétfő
- 16 órától 17 óráig Gyermek néptánc
- 17 órától 19 óráig Parlandó Énekegyüttes
- 17 óra 30 perctől 19 óráig Zsibongó Néptáncegyüttes
- 18 órától 19 óráig Gyermekfitnesz
- 19 órától 20 óráig Fitnesz Badar Krisztával

Kedd
- 9 óra 30 perctől 12 óráig Baba-mama klub
- 14 óra 15 perctől 17 óráig Szilver Táncsport Egyesület
- 17 órától 19 óráig Hagyományőrző Asszonykórus és Hagyományőrző Citerazenekar
- 17 órától 20 óráig Ritmus Tánc- és Fitnesz Stúdió Hip-hop csoportjai

Szerda
- 14 órától 16 óra 30 percig Szilver Táncsport Egyesület
- 17 órától 18 óráig Classicion Kulturális Tánc és Sport Egyesület majorette csoportja

Csütörtök
- 9 óra 30 perctől 12 óráig Baba-mama klub
- 16 órától 19 óráig Algyői Szőke Tiszta Nyugdíjas Klub
- 17 óra 30 perctől 19 óráig Zsibongó Néptáncegyüttes
- 19 órától 20 óráig Fitnesz Badar Krisztával

Péntek
- 15 órától 18 óráig Hit és Lélek klub

Minden hónap második szerdáján 15 és 19 óra között a Mozgáskorlátozottak Algyői Csoportjának taggyűlése.

GYEVIKULT NKFT.

6750 Algyő, Búvár utca 5.
Telefon: 62/517-172, 517-173
E-mail: gyevikult@algyo.hu
faluhaz@algyoktv.net

MÁRCIUSI RENDEZVÉNYNAPTÁR

Március 2. péntek 18 óra:
Faluház klubtermében a Nőegylet találkozója

Március 5. hétfő 17 óra 30 perc:
Faluház Civil Fórum

Március 8. csütörtök 18 óra:
Faluház színháztermében – Nőnapi köszöntő műsor. Algyői férfiak köszöntik a hölgyeket. A belépés díjtalan.

Március 14. szerda 15 óra:
Faluház előcsarnokában a CSM Mozgáskorlátozottak Algyői csoportjának találkozója

Március 15. csütörtök 8 óra 30 perc:
Ünnepi szentmise a Szent Anna templomban

Március 15. csütörtök 9 óra 30 perc:
Ünnepi műsor és megemlékezés az 1848-as forradalom évfordulójáról. Koszorúzás az Országzászlónál.

Március 21. szerda 17 óra 30 perc:
Életreform klub a Faluház klubtermében.
Előadó: Berek Ágota természetgyógyász

Március 30. péntek:
Húsvéti Sokadalom a Tájházban

BÉRLETÁRUSÍTÁS A FALUHÁZ FÖLDSZINTI KISTERMÉBEN március 5-én hétfőn 9-17 óráig.

A **FALUGAZDÁSZ** MINDEN KEDDEN
8 ÉS 16 ÓRA KÖZÖTT TARTJA
FOGADÓÓRÁJÁT **AZ EZERJÓHÁZBAN.**
ÁPRILISTÓL CSÜTÖRTÖKÖNKÉNT IS
8 ÉS 16 KÖZÖTT FOGADJA A GAZDÁLKODÓKAT.
A FALUGAZDÁSZ ELÉRHETŐSÉGE:
V. NAGY MARIANN 06 (70) 489-3828

Katicák és Pókemberek a könyvtári farsangon!

A könyvtár idén is vállalkozott arra, hogy vakmerő és szórakozni vágyó kis olvasóival, szülőkkel, nagyszülőkkel elűzze a telet egy vidám farsangi mulatsággal. Aki nem volt beteg és volt bátorsága eljönni dacára az influenzának, szórakoztató délelőttöt tölthetett velünk! Volt jelmezes felvonulás, táncos- és ügyességi játékok, tombola, eszem-iszom, móka, kacagás. Reményeim szerint a kísérők is jól érezték magukat. Itt köszönöm meg a szülők, nagyszülők támogatását, *Szilágyi P. Csenge, Gondáné Jucika* és *Frónáné Irénke* segítségét!

MENTŐK: 104 • TŰZOLTÓSÁG: 105 • RENDŐRSÉG: 107

HÁZIORVOS, BELGYÓGYÁSZAT

Bakó Ildikó (Tel.: 06 (62) 267-202, 06 (30) 635-4717)
Rendel: H, K, P: 8.00-12.00; Sze, Cs: 12.00-16.00
Lakatos Albertné Tóth Mária (Tel.: 06 (62) 267-707, 06 (30) 638-1863)
Rendel: H, Sze: 12.30-16.30; K, Cs, P: 7.30-11.30
Törökné Kálmán Antónia (Tel.: 06 (62) 267-909, 06 (30) 249-5708)
Rendel: H, Sze: 12.30-16.30; K, Cs: 7.30-12.00; P: 7.45-12.00

CSECSEMŐ- ÉS GYERMEKSZAKORVOS

Molnár Mária (Tel.: 06 (62) 268-038; 06 (30) 963-37-56) Rendel: H 8.00-12.00; K 8.00-11.00; Sze 13.00-16.00; Cs 8.00-10.00; P 8.00-11.00
Csecsemő tanácsadás: Cs 11.00-15.00

FOGSZAKORVOS

Kovács Ágnes (Tel.: 06 (62) 765-920; cím: Egészségház u. 42.)
Rendel: H, K 12.00-18.00; Sze, P 8.15-14.15; Cs 07.00-13.00
Szíjártó Márta (Tel.: 06 (20) 965-0997; cím: Bartók u. 76. I. em. 5.) Rendel: H-Cs

GYEVI PATIKA

Elérhetőség: Egészségház u. 42.; Tel.: 06 (62) 517-261
Nyitva tartás: H-P 8.00-18.00; Szo 8.00-12.00

SÜRGŐSSÉGI ORVOSI ÜGYELET

Hétköznap: 16.00-tól reggel 7.30-ig
Hétvégén és munkaszüneti napokon:
reggel 7.30-tól másnap reggel 07.30-ig.
Cím: Szeged, Kossuth L. sgt. 15-17.
(bejárat a Szilágyi u. felől) Tel.: 06 (62) 433-104

Algyő Nagyközség Önkormányzata: 06 (62) 517-517
Algyői Fehér Ignác Általános Iskola: 06 (62) 517-192, algyoiskola@gmail.hu
Szivárvány Óvoda: 06 (62) 517-194, szivarvanyovi@algyo.hu
Bóbita Bölcsőde: 06 (62) 517-368, 06 (20) 358-9211, bobitabolcsode@algyo.hu
Algyői Faluház: 06 (62) 517-172, 06 (62) 517-173, faluhaz@algyoktv.net
Algyői Könyvtár: 06 (62) 517-170, bibl@algyo.hu
Tarjánvárosi Rendőrör: 06 (62) 421-098

A KÖRZETI MEGBÍZOTTAK ELÉRHETŐSÉGE

Algyői járőrszolgálat
24 órás elérhetősége:
06 (20) 852-0673

ESZI Idősek Napközi Otthona

Cím: 6750 Algyő, Piac tér 17.
Tel./Fax: 06 (62) 267-048

ESZI Gyermekjóléti és Családsegítő Szolgálata

Cím: 6750 Algyő, Piac tér 17.
Tel./Fax: 06 (62) 765-980

A GYEVIKULT NKFT. BÉRLETI DÍJAI

Faluház:

színházterem	6000 Ft + ÁFA/óra
előcsarnok	3000 Ft + ÁFA/óra
földszinti kisterem	2000 Ft + ÁFA/óra
emeleti klubterem	3000 Ft + ÁFA/óra
Hang- és fénytechnika	20.000 Ft + ÁFA/alkalom

Lakodalmak, konferenciák esetén a bérleti díjakat egyedi megállapodás alapján határozzuk meg, az igénybevett szolgáltatások függvényében. **Lakodalom esetében a minimálisan foglalható időtartam: 12 óra.**

Tájház:

udvar, szín	15.000 Ft + ÁFA/alkalom
kemence	10.000 Ft + ÁFA/alkalom

(Az ár tartalmazza a „kemencemester" szolgáltatást.)

Civil ház: 20.000 Ft + ÁFA/alkalom

EzerJóHáz:

terem	15.000 Ft + ÁFA/alkalom
pince	10.000 Ft + ÁFA/alkalom
EzerJó terasz	10.000 Ft + ÁFA/alkalom

Alkotóház:

egész nap (8 óra)	10.000 Ft + ÁFA/alkalom
fél nap (4 óra)	5.000 Ft + ÁFA/alkalom
égető kemence használata	3.000 Ft + ÁFA/alkalom (5-6 óra)

Ifjúsági Klub: 10.000 Ft + ÁFA/alkalom

„Tiszánál, csendesen"

Március 23-án, pénteken, 17 órától *Tőth Gábor Gyula* (Heaven Man) Tisza parti képeiből nyílik kiállítás az Algyői Könyvtárban. A geográfus végzettségű fotós szerelmese az időjárás jelenségeinek, különleges hangulatú képei láthatók, többek között, a National Geographic oldalán is. A kiállítást megnyitja, és az alkotóval beszélget *Szilágyi P. Katalin* könyvtáros. A belépés ingyenes! A képek megtekinthetők a könyvtár nyitvatartási idejében április 6-ig.

TÉRKŐGYÁRTÁS

KERTÉSZET

GYEVIÉP Nkft. Algyő

AUTÓMOSÁS

Kézi autómosás, külső belső tisztítás

KONDITEREM

Felújított környezetben, új gépekkel

6750 Algyő, Kastélykert u. 49. Tel.: 62 765 900 www.gyeviko.hu