Algyői Hírmondó

XXVI. évfolyam 4. szám 2017. április független közéleti lap

Gyerekek mutatták be a harmonikát gyerekeknek

A rendhagyó ének-zene óra nem titkolt célja az volt, hogy felkeltsék a gyermekek érdeklődését a harmonika iránt, s így ők is aktív tagjává váljanak az algyői baráti körnek. Kiderült, hogy kitartó gyakorlással akár rövid idő alatt is meg lehet tanulni az alapvető fogásokat.

Részletek a 16. oldalon

A kenderföldtől a kenderházig

Komplex vidékfejlesztési programot dolgozott ki a Nemzetstratégiai Kutatóintézet, amelynek célja a még szigetszerűen elindult kenderprogramok összeszervezése. A három pilléren nyugvó projektben Csongrád megye, s azon belül is Algyő integrátori szerepet kaphat.

Részletek a 8-9. oldalon

Parázs viták a testületi ülésen

Ezentúl minden 100 ezer forint feletti kifizetést a pénzügyi bizottság felügyel Algyőn. A képviselő-testület arról is döntött, hogy tanulmánytervet készítenek egy idősek otthona létesítéséhez, ám a Gyevitur élére nem választottak új vezetőt. A jelenlegi igazgató még 3 hónapig marad, és ismét megpályáztatják a posztot.

Részletek a 4-5. oldalon

Tanúsítvány igazolja a Gyeviép pénzügyi stabilitását

„Nagy megtiszteltetés cégünk számára, hogy a Bisnode nemzetközi objektív cégminősítése alapján a legjobbak között szerepelhetünk” – mondta el lapunknak Katona Antal, a Gyeviép Nkft. ügyvezető igazgatója.

Részletek a 13. oldalon

A TARTALOMBÓL

Újabb telkek keresik gazdájukat..... 3

Kátó Sándorra emlékeztek 12

Kiss-Rigó László püspök avatja a Nepomuki-szobrot..... 14

Öt érmet szereztek az algyői taekwondósok..... 18

ALGYŐI FALUNAPOK 2017

2017. április 21-23.

2017. április 21., péntek

16:00 a Fehér Iskola mögötti töltésszakasz

Nepomuki Szent János szobrának avatása és felszentelése

18:00

Balasi Marianna kiállításmegnyitója a Faluház Galériában

19:00 a Faluház színháztermében

a Móra Ferenc Népszínház bemutatja a Pár-kapcsolat című produkcióját. Az előadás Aldo Nicolaj három egyfelvonásos abszurd vígjátéka.
Rendezte: Ádok Róbert

2017. április 22., szombat, Faluház és környéke

8:00 - 13:00

Civil szervezetek, baráti társaságok főzőversenye

9:15

Köszöntő

9:30

Algyői Sportkör ITF Taekwon-do Szakosztály bemutatója

9:45

Szilver Táncsport Egyesület és Művészeti Iskola bemutatója

10:00

Pindúr & Pandúr Színház interaktív gyermekműsora

10:45

Ritmus Tánc- és Fitness stúdió bemutatója

11:15

Classicon KTSE majorette bemutatója

11:35

Fit-Feeling Fitness bemutatója

13:00

Jó ebédhez szól a nóta: Süli Tibor és barátainak műsora

14:00

A főzőverseny eredményhirdetése

14:30

Búzavirág asszonykórus és az Algyői Hagyományőrző Citerazenekar műsora

15:15

Koncert: Helyben-d

16:00

Koncert: Gergely Róbert

17:30

Koncert: Gypo Circus

20:00

Koncert: Nagy Feró és a Beatrice

22:00 – 01:00

Utcabál (Dj)

Egész nap árusok, vásárosok és büfé,
13:30 és 16:00 között véradás.

2017. április 23., vasárnap, Faluház

11:00 – 15:00

IV. Algyői Pofonparty – ökölvívó gála

BEIRATKOZÁS AZ ÓVODÁBAN

Az Algyői Szivárvány Óvodában április 20-án, csütörtök és április 21-én, pénteken 8-tól 17 óráig lesz az óvodai beíratás a Kastélykert utca 17. szám alatt. A beíratáskor az alábbi dokumentumokat be kell mutatni: a gyermek születési **anyakönyvi kivonatát**, az óvodába lépéshez szükséges **fejlettség elérését tanúsító igazolást,** a gyermek társadalombiztosítási azonosító jelét **(TAJ szám)**, a gyermek **oltási kiskönyvét,** a gyermek **lakcímkártyáját.** Kérjük továbbá igazolni, hogy a beíratásnál eljáró személy a gyermek törvényes képviselője, vagy a törvényes képviselő meghatalmazottja. Amennyiben a gyermek nem magyar állampolgár, az érvényes tartózkodási engedély bemutatása is szükséges.

Ozsváth Lászlóné óvodavezető

„Sarki bolt”

nyílt a Kosárfonó utca és a Vásárhelyi utca sarkán a volt Cola presszó helyén.

Nyitva tartás:
H-P 7-18.
Szo. 7-12.

EuroCentes árukészlettel várjuk új helyszínünkön régi és új vásárlóinkat folyamatosan bővülő árukészlettel.

PIETAS TEMETKEZÉS

Melinda virágüzletben
az algyői temető főbejáratánál
www.pietasszeged.hu

• Teljes körű temetkezési szolgáltatás!,
• Bemutató terem, gyász, illetve köszönetnyilvánítás!

Telefon: 06 (70) 616-2055

IMPRESSZUM

Algyői Hírmondó – ingyenes közéleti havilap
Megjelenik: minden hónap 5. napjáig
Kiadó: Napfénymédia és Marketing Kft.,
6722 Szeged, Kossuth Lajos sgt. 5.
Szerkesztőségi és postacím:
6725 Szeged, Szentháromság u. 77. fsz. 4.,
Tel.: 62/314-116
E-mail: algyoihirmondo@gmail.com
Felelős kiadó: Pintér M. Lajos ügyvezető-főszerkesztő
Felelős szerkesztő: Varga Anna
Hirdetésfelvétel: Molnár Adél (06 20/269-4030)
Nyomás: Innovariant Nyomdaipari Kft., Algyő
Megjelenik: Algyőn
Terjeszti: Werfen Kft., 6722 Szeged, Batthyány utca 20. I. em. 4.
Azonosítószám: ISSN 2063-3173
Meg nem rendelt kéziratot nem közlünk,
nem őrzünk meg, és nem küldünk vissza.
A hirdetések tartalmáért nem vállalunk felelősséget.
Minden jog fenntartva!

Újabb építési telkek keresik gazdájukat

Újabb telkeket kínáltak Algyőn licitálás útján eladásra a délnyugati lakóparkban – erről a képviselő-testület februári ülésén döntött a grémium. Ezúttal összesen huszonnégy telket hirdettek meg.

A délnyugati lakópark első üteménél a földfeltöltés és a közműépítés megtörtént, hamarosan egyfajta útalap készül, hogy az építkezések most tavasszal megkezdődhessenek. „Súlykorlátozó táblát is kihelyeztünk, mert nem szeretnénk, hogy a Tiszavirág utcát terheljék azok a járművek, amelyek az építkezésekre érkeznek majd, vagyis a Kastélykert utca felől lesznek megközelíthetőek a telkek. Amint a házak nagy része elkészül, utat és csapadékvíz-elvezető árkokat építünk ki a járdák mellett" – tájékoztatott *Molnár Áron*, Algyő polgármestere a délnyugati lakópark kialakításának első ütemével kapcsolatban.

Sikeres volt a Szegedhez közeli nagyközségben indított kezdeményezés, nagy érdeklődés mutatkozott az építési telkek iránt. Az is hamar kiderült, hogy a betelepülni kívánó családok a kisebb, nagyjából 520 négyzetméteres telkeket keresik, a nagyobbak nehezebben találtak új gazdára. A sikeren felbuzdulva döntött arról a képviselő-testület február végi ülésén, hogy újabb telkeket kínálnak eladásra, és arról is határoztak a képviselők, hogy licitálás útján kezdik az értékesítést, akárcsak az első ütemben. Az ár is maradt, a licit 7500 forintos négyzetméterárról indult a 24 telek esetében. Azokat, akik korábban már érdeklődtek telkek iránt a nagyközségben, értesítették a licitálás megkezdése előtt, vagyis nem kellett senkinek attól tartania, hogy lemarad a telekvásárlási lehetőségről.

„Azért döntöttünk a licitálás mellett, mert már a képviselő-testület döntése előtt többen érdeklődtek építési telkek iránt, és az előző körben is az volt a tapasztalat, hogy bizonyos telkek népszerűbbek voltak például elhelyezkedésük miatt, s így többen kiszemelték maguknak" – mondta el a település első embere. Azokat a telkeket pedig, amelyek nem keltek el a licitálás során, meg fogják hirdetni. Hamarosan megkezdik az érintett terület földfeltöltését és a közművek kiépítését is, vagyis aki most tavasszal telket vásárolt vagy venni fog a délnyugati lakóparkban, várhatóan jövő év tavaszán kezdhet építkezni. A településen a telekeladások harmadik ütemben is gondolkodnak, ám ez nagyrészt az érdeklődéstől függ majd.

Érdemes tudni, hogy a délnyugati lakópark kialakítása nem hoz profitot az önkormányzatnak, még csak nullszaldós sem lehet, hiszen ha a közművek, utak és járdák kiépítésének költségeit nézzük, akkor több mint 10-11 ezer forintos négyzetméteráron kellene kínálniuk az építési telkeket, hogy ne bukjanak rajta. „Nem is feltétlenül az a feladata az önkormányzatnak, hogy ebből profitot termeljen, a mi nyereségünk az a plusz, amit a településünk kap az új betelepülő családok révén" – fogalmazott Molnár Áron. Hozzátette, sok fiatal fog Algyőre költözni, köztük akadnak nagycsaládosok és olyanok, akik nagy családot terveznek. A lakóparknál – gondolva a kisgyermekesekre – egy kisebb játszótér kialakításának az ötlete is felmerült, erről a képviselő-testület hozhat majd döntést.

Húsvéti kikapcsolódás a Borbála Gyógyfürdőben!

Várunk minden kedves vendéget a Borbála Gyógyfürdő húsvéti családi programjaira! Időpont: április 16. (vasárnap) 14:00-18:00. Programok: tojáskereső verseny, tojás írás, húsvéti csillámtetoválás, húsvéti vízi és szárazföldi családi vetélkedők.

Tavaszi karbantartás

A Borbála Gyógyfürdő április 19. és április 27. között karbantartási munkálatok miatt zárva tart. Várható nyitás: április 28. reggel 8 óra.

Vitával kezdődött, képviselői kivonulással szakadt meg a testületi ülés

Módosították az szmsz-t, így immár minden 100 ezer forint feletti kifizetést a pénzügyi bizottság felügyel Algyőn, amit a polgármester a demokrácia megcsúfolásának titulált. A képviselő-testület arról is döntött, hogy tanulmánytervet készítenek egy idősek otthona létesítéséhez, ám a Gyevitur élére nem választottak vezetőt.

Napirend előtti felszólalásában *Pongrácz Tamás* fideszes frakcióvezető az ipari parkban tervezett üzletrészvásárlás fiaskójáról beszélt. Mint ismert, az ipari parkban szerette volna növelni 30%-os tulajdonhányadát az önkormányzat, ám a Pillér Takarékszövetkezet végül a saját 20%-át nem az algyői önkormányzatnak adta el, hanem az Algyő Park Kft. többségi tulajdonosának, *Ormay Tamásnak,* aki ráígért a település ajánlatára, 330 millióra tornázva fel azt. Pongrácz elmondta, a képviselő-testület végül szintén 330 milliót ígért az üzletrészért, majd a polgármester arra tett javaslatot, hogy ezt két részletben fizessék ki, s szerinte ez is hozzájárult a Pillér döntéséhez. „A jelek arra utalnak, hogy a takarékszövetkezet üzletrészének megvásárlására felállított bizottságot a polgármester az orránál fogva próbálta vezetni, azt színlelve, hogy a tárgyalások rendben zajlanak" – folytatta Pongrácz, aki szerint az ügy szőnyeg alá söprését jelenti, hogy zárt ülésen kívánták tárgyalni az ipari park taggyűlésével kapcsolatos előterjesztést. Végül azt javasolta, hogy nyílt ülésben tárgyaljanak erről, amit a többség támogatott.

Az elhangzottakra reagálva *Molnár Áron* arra emlékeztetett, hogy támogatta az üzletrészvásárlást, ő kezdett tárgyalásokat a Délút Kft.-vel, és a takarékszövet felé is jelezte az önkormányzat vételi szándékát. Hangsúlyozta, ő kezdeményezte, mérjék fel a céget, és állapítsák meg, hogy mennyit is ér piaci alapon a 20%-os üzletrész, amire a szakemberek azt mondták, hogy 250 és 300 millió forint közötti értékről van szó. Furcsállotta, hogy csakis őt teszi felelőssé Pongrácz a Pillérrel végül befuccsolt megállapodás miatt, miközben pont a fideszes képviselő volt volt annak az ad hoc bizottságnak az elnöke, amely az üzletrészvásárlást felügyelte. Azt is elmondta, hogy a Délút 20%-os üzletrészéért sem 315 milliót fizetett ki az önkormányzat, hanem több mint 380 millió forintot, ugyanis a céghez tartozó tagi hitelt is ki kellett váltani. A két üzletrészért így összesen nagyjából 800 milliót kellett volna kifizetni a költségvetéséből, ami a likviditást is érintette volna.

„Kezdeményezni fogok egy egyeztetést a testület és Ormay Tamás között. Nyilván nehéz egyensúlyozni, hiszen a polgármester inkább a Gyevi Tanáccsal próbál szót érteni, nem pedig a saját képviselőivel, de ki kell mozdítani a holtpontról az ügyet" – közölte Pongrácz. A vitáról a polgármester azt mondta, közszereplőként tudomásul veszi a folyamatos vádaskodásokat, célozgatásokat, de nem hiszi, hogy neki bármiért is szabadkoznia kellene. Hozzátette, vannak ügyek, amelyeket végig lehet vinni, másokat azonban nem, az ipari park esetében külső okok miatt nem volt ez lehetséges.

Csak 100 ezer forint alatti összeg fölött diszponál a polgármester

Sürgősségi indítványként tárgyalta a testület a szervezeti és működési szabályzat módosítását, aminek a sürgősségi mivoltát azzal indokolta a benyújtó *Gonda János,* hogy a cél az áttekinthető pontos elszámoláson alapuló önkormányzati vagyon. Ezért tartalmazta az előterjesztés azt, hogy 1 millió helyett mindössze 100 ezer forint fölött diszponálhasson a polgármester, minden egyéb kifizetést pedig a pénzügyi bizottság hagyjon jóvá. Mint mondta, megingott a bizalom a polgármesterben,

sokszor késleltetettek a döntések és „kétes kifizetések vannak". Ez utóbbi kijelentés kapcsán Molnár Áron jelezte, hogy jogorvoslattal fog élni, hiszen amennyiben kétes kifizetésekről tudomást szerez a képviselő, azt köteles lett volna jelenteni.

„Ez az előterjesztés a polgármester hatáskörének a csorbításán alapszik. A 100 ezer forint olyan kis összeg a 2,7 milliárdos büdzsével rendelkező Algyő esetében, hogy ez már veszélyezteti az önkormányzat működését" – jelentette ki Molnár Áron. Megjegyezte, a képviselőket és a polgármestert az algyői emberek választották, ha rajtuk kívül más dönt az önkormányzat kifizetéseiről, az a demokrácia megcsúfolása. A vitában *Balázs Zsolt* cinikus, antidemokratikus javaslatnak titulálta az előterjesztést. Úgy fogalmazott, ez egy gyűlöletkampány része, és arra kérte az ötfős többséget, próbáljanak higgadtabban politizálni.

„Az a tapasztalat, hogy nagyon sok szerződésről csak utólag értesülünk. Azt is látjuk, hogy a helyi vállalkozók sokszor túlárazzák a munkákat, ezért tartjuk fontosnak, hogy minden 100 ezer fölött beszerzés a pénzügyi bizottságon folyjon keresztül, hogy meglegyen a kontroll" – magyarázta Pongrácz Tamás miért is kezdeményezték az szmsz módosítását. *Varga Ildikó* jegyző a vita végén törvényességi észrevételt tett, ennek ellenére a négyfős Fidesz-frakció és Herczeg József megszavazta az előterjesztést.

Idősek otthona létesítéséről is tárgyaltak

Sürgősséggel tárgyaltak arról is, hogy a nagyközségben gondozó otthon épülhessen. A *Kassné Bakó Ildikó* egészségügyi tanácsnok nevével fémjelzett előterjesztés sürgősségét azzal indokolták, hogy az idősotthoni ellátásra várakozók listáján szereplők létszáma az algyőiek körében is egyre növekszik, gyakran előfordul, hogy egy éven túli a várakozási idő. Ezt az indokot egyébként *Gubacsi Enikő* cáfolta a vitában, mint elmondta, érintett a témában, nemrégiben két héten belül talált otthont egy személynek, és úgy tudja, hogy másutt 2-3 hónapon belül tudják fogadni az időseket, vagyis nem kell egy évet várni az ellátásra.

Kassné Bakó Ildikó előterjesztésében leírta, a térség adatait áttekintve hiánypótló lenne egy gondozó otthon létesítése, amely elsősorban az algyői rászoruló idősek, rokkantak ellátását biztosítaná, míg a fennmaradó szabad helyekre a környező településekről érkezhetnének. Azt is leírta, tekintettel arra, hogy egyre emelkedik daganatos betegek száma, akár érdemes lehet később hospice létesítménnyel is bővíteni az otthont, amely így egyedülálló lehetne a térségben. A képviselő szerint Algyő adottságai miatt is megfelelő helyszín lehetne egy ilyen otthonnak, hiszen közel fekszik a főútvonalhoz, vagyis könnyen megközelíthető a mentők által is, vagyis gyorsan elérhetőek a nagyközségből a szegedi klinikák. A szükséges személyzet biztosításával Kassné úgy kalkulál, hogy 20 új munkahelyet is teremtene egy ilyen intézmény. Határozati javaslatában pedig azt írta, hogy a következő testületi ülésre egy beruházást előkészítő megalapozó tanulmányt készítsenek.

Molnár Áron arról tájékoztatta a képviselőket, hogy ebben a témában több befektető felkereste már, legutóbb március közepén, és az adott beruházó már akár idén nyáron meg is kezdené az építkezést. Több algyői telket megnézve arra esett a választása, amit az előző ciklusban eleve egy idősotthon helyének jelöltek ki. A polgármester javaslata azt tartalmazta, hogy írjanak ki pályázatot az adott telek hosszú távú, 30 éves bérbeadására, és azt is hangsúlyozta, ez a javaslat nem ellentétes a Kassné Bakó Ildikó által benyújtottal, és semmire sem kötelezné az önkormányzatot, ám felgyorsíthatná a folyamatot. A képviselő asszony és *Roczkó András* a tanulmányterv elkészítése mellett érvelt, mint mondták, először azt kellene megvizsgálni, hogy mi lenne a legjobb az algyőieknek. Balázs Zsolt azt mondta, most a telek megpályáztatásával döntéshelyzetbe tudnák magukat hozni a cél érdekében, amit mindenki szeretne, de ahelyett, hogy lépnének, ismét halogatnak és háttérérdekekről beszélnek. Végül a polgármester javaslata nem kapott többséget, így egy tanulmányterv készítéséről született döntés.

Zárt ülés keretében meghallgatták a Gyevitur Nkft. vezetésére pályázókat, a jelenlegi igazgató, *Szűcs Szabolcs* mellett két főt, ám a többség egyiküket sem támogatta, így Szűcs további három hónapig marad a cég élén és új pályázatot írnak ki.

A testületi ülés félbeszakadt, így több kérdésben nem is tudtak dönteni. Miután a polgármester nem támogatta, hogy egy napirendről újra voksoljanak – Pongrácz Tamás ugyanis nem volt a teremben a szavazáskor – kivonult a komplett Fidesz-frakció és a volt településvető, így határozatképtelen lett a képviselő-testület.

Elköltözhet a piac, megújulhat a könyvtár

Több fejlesztést valósítana meg Algyő nagyközség pályázati forrásokból, így például a könyvtár és a faluház is részben megújulna, akár elköltözhetne a piac, illetve az úgynevezett olajos pályát is modernizálnák.

A faluház fejlesztésére benyújtott pályázathoz építési engedélyre van szükség, vagyis még terveztetni kell – ez derült ki, miután a pénzügyi bizottság határozatáról állásfoglalást kért a polgármesteri hivatal a Széchenyi Programirodától. Ezzel kapcsolatban Molnár Áron polgármester arról tájékoztatott, hogy amennyiben nyer a pályázat, olyan infrastrukturális fejlesztés indulhat el és egészülhet ki a vidékfejlesztési pályázattal, ami a faluháznak egy olyan megújulást hozna, ami mindenféleképpen szükséges ahhoz, hogy megfelelje a 21. század elvárásainak. A könyvtárban szintén infrastrukturális fejlesztés valósulna meg az ésszerűbb helykihasználást szem előtt tartva, így például raktározáshoz biztosíthatnának megfelelő lehetőséget, továbbá a meglévő szociális helyiségeket újítanák meg.

A piac egyrészt méretében, másrészt helyszínében több problémát vet fel, piacnapokon nagy a zsúfoltság, balesetveszélyes a közlekedés az adott területen, ezért az az elképzelés született, hogy egy picit beljebb tennék a piacot magát. Erre nézve volt javaslat, hogy egy a takarékszövetkezet tulajdonában álló, szóban már többször megvételre ajánlott területet az önkormányzat megvásárolná, és ott egy új vásárteret alakítanának ki. Ez méretében és elhelyezkedésében egyaránt közelebb állhat az algyőiek igényeihez, mint a jelenlegi piac.

Központi keretből sportfejlesztést hajtanának végre a nagyközségben. Tavaly ebből a keretből építették meg az óvoda tornaszobáját, most pedig az úgynevezett olajos pályát fejlesztenék. A pályázati kiírás értelmében előnyt élvez az elbírálásnál amennyiben a fejlesztendő létesítmény több települést vagy sportágat szolgál ki, továbbá az építészeti és kommunikációs akadálymentesítése megvalósul, és így a fogyatékkal élő sportolók lehetőségei bővülnek.

Ezeket figyelembe véve a felújított pályán lehetőség lenne utcai kosarazásra, teniszezésre, kézilabdázásra és focizásra, a másik részén pedig görkorcsolyázásra és gördeszkázásra. Teniszpálya jelenleg nincs Algyőn, de amennyiben támogatásban részesül a település, immár ez a sportág is űzhető lesz a nagyközségben.

A terület másik részén a gördeszkapálya aszfaltburkolatát újítanák meg, jelezték ugyanis a helybéli fiatalok az önkormányzat felé, hogy bár nagyon szépek az eszközök, amelyeket megújították, az aszfalt rossz minőségű, így sportolásra alig alkalmas. Ennek a pályázatnak a benyújtási határideje május 2-a, a maximálisan igényelhető összeg húsz millió forint, míg a támogatásintenzitás aránya maximum 50%.

Az Oktatási Hivatal Bázisintézménye lett az algyői iskola

Nagy örömünkre szolgál, hogy sikereinket és büszkeségünket megoszthatjuk: Az Algyői Fehér Ignác Általános Iskola sikeresen pályázott az Oktatási Hivatal Bázisintézménye megtisztelő címre. Csongrád megyében 7 intézmény kapcsolódhat be a bázisiskolaként a munkába, melyek az oktatás különböző területein működő képzőhelyek: általános iskolák, gimnáziumok, szakgimnáziumok, pedagógia szakszolgálati intézmények.

A pályázat eredeti célkitűzése szerint olyan intézmények birtokolhatják ezt a titulust, ahol a szakmai munka, az alkalmazott módszertani eszközök, jó gyakorlatok más iskolák számára példaként állíthatók. Az intézményünk így egyfajta „oktatóközponttá" válik, ahol továbbképzéseket, műhelymunkákat, bemutató órákat szervezünk az érdeklődő iskolák számára.

Már április folyamán helyet is adunk egy szaktanácsadói konferenciának, ahol iskolánk is bemutatót tart az SZTE pályázatának Mentorháló alprogramja keretében történt intézményi önértékeléséről.

Horváthné Kunstár Andrea
megbízott intézményvezető

A Szivárvány is zöldbe öltözött

A Magyarországi Zöld Óvodák Hálózata idén ünnepli tízedik születésnapját. Ez alkalomból március 20-án egy flashmobot hirdettek, mely során arra kérték a résztvevőket, hogy a tavaszi napforduló napján öltözzenek zöldbe, és szervezzenek a gyermekekkel közös programokat a természetben, beszélgessenek a természet szépségeiről, a vizek védelméről. Zöld Óvodaként mi is szívesen csatlakoztunk ehhez a kezdeményezéshez és a Víz Világnapi programjaink keretében intézményünk apraja és nagyja zöldbe öltözött.

Algyői Szivárvány Óvoda nevelőtestülete

Növelhetik a beépítési százalékot Algyőn

A rendezési terv felülvizsgálata a legutóbbi két testületi ülésen került a képviselők asztalára, amely többek között azt is tartalmazza, hogy növeljék a beépítési korlátot akár az egész település területén. A javaslatok jó része lakossági igények nyomán fogalmazódott meg, illetve az önkormányzat jövőbeni terveihez is kapcsolódik.

A rendezési terv módosítása első olvasatban február végén került az algyői képviselő-testület elé, az előterjesztésben szereplő témákról egyenként szavaztak. Az akkor támogatott elképzeléseket a *Herczeg József* által vezetett Településfejlesztési és Üzemeltetési Bizottság véleményezte *Balogh Tünde* településtervezővel közösen. A délnyugati lakóparkban két telek esetében támogatják a beépítési korlát feloldását, ez azért merült fel igényként, mert bár meghatározott, hogy a háznak a telek melyik részére kell felépülnie, ezt azonban nehéz kivitelezni háromszög alakú telken. A délnyugati lakópark területén nyolc darab 510 és 535 négyzetméteres építési telkek átminősítését kezdeményezik különleges intézményi területté.

A Gyevi Tanács javasolta, hogy érdemes lenne Algyőn a 30%-os beépítési korlátot 40%-ra emelni úgy, hogy átsorolják kisvárosi lakóterületté a nagyközség egészét. Ezt a javaslatot kiegészítéssel támogatta a bizottság, felkérik Balogh Tünde településtervezőt, hogy javasoljon olyan részeket, amelyek átsorolása építészetileg nem javasolt. Ezzel kapcsolatban *Molnár Áron* elmondta, az önkormányzat először csak bizonyos területeken szeretett volna 40%-os beépítést, ám a Gyevi Tanács azt javasolta, vizsgálják meg a nagyközség teljes egészére nézve, ez mivel is járna. A bizottság álláspontja elfogadhatónak nevezte, mint mondta, valóban érdemes alaposan megvizsgálni a kérdést, hiszen egy ezer négyzetméternél nagyobb alapterületű telek esetében nem biztos, hogy szükséges az átsorolás.

Nem támogatta a bizottság azt, hogy az új bekötőút melletti terület átminősítését kisipari területté, amit szintén a Gyevi Tanács tagjai vetettek fel. A sarki telken már biztosan lesz egy vállalkozó, ám a Településfejlesztési és Üzemeltetési Bizottság szerint felesleges az átsorolás, a fák kivágása. Herczeg József elmondta, álláspontjuk szerint lehetőség szerint minden gazdasági egységet érdemes a 47-es számú főút túloldalán kialakítani.

Nagyjából 10 évvel ezelőtt a 47-es számú főútnak a település felőli oldalán a véderdő besorolást kisipari területté változtatták, ami nagyjából a fürdő vonaláig húzódik a mostani rendezési terv alapján az új körforgalomtól. Ennek véderdővé visszanyilvánítását nem támogatta a bizottság. Szerintük a különleges intézményi területté átsorolás a megfelelő a beékelődő erődrésszel együtt. Herczeg azt mondta, figyelembe vették a terület tulajdonosának érdekeit is, ezért született ez a javaslat.

Ezen felül többek között azt a részt, ahol a betonozott focipálya és gördeszka pálya van, átminősíttetnék különleges intézményi területté, míg azt a telket, ahova a görög befektető települt volna, visszaminősíttetnék a korábbi állapotra.

Molnár Áron polgármester elmondta, korábban nem volt lehetőség a rendezési terv módosítására, de év elején ezt a korlátozást feloldották, ez indokolta, hogy tárgyaljanak róla. Lakossági megkeresések is érkeztek szép számmal a hivatalhoz, továbbá az önkormányzat fejlesztési koncepciójából fakadó módosításokat is szeretnének eszközölni. Arról is tájékoztatott, hogy hosszabb folyamatról van szó, még több testületi ülésen is fogják tárgyalni a rendezési terv módosítását. Következő lépésként a rendezési terv módosítását végző szakembert felkérik, hogy készítsen szakmai anyagot az elképzelésekről, ez kerül majd ismételten a testület elé. Amennyiben ezt majd megszavazzák azt a képviselők, kezdődhetnek a szakhatósági eljárások, majd végül újból a képviselő-testület dönt.

A kenderföldtől a kenderházig – A faluházban tanácskoztak az ipari növény jövőjéről

Komplex vidékfejlesztési programot dolgozott ki a Nemzetstratégiai Kutatóintézet, amelynek célja a Kárpát-medencében jelenleg még szigetszerűen elindult kenderprogramok összeszervezése – hangzott el az első magyar kenderház szakmai konferencián. A három pilléren nyugvó projektben Csongrád megye, s azon belül is Algyő integrátori szerepet kaphat.

A kendertermesztés jelenlegi helyzetének értékelésén túl körbejárták a kendervertikum felemelésének lehetőségeit is a Kenderföldtől a kenderházig című, a KÖSZI-Trade Szövetkezet, Algyő önkormányzata és a Nemzetstratégiai Kutatóintézet által rendezett konferencián. Azt, hogy az ipari kender iránt nagy az érdeklődés jól jelzi, hogy a faluházban tartott szakmai tanácskozásra minden jegy elkelt.

„Algyő lévén nehézipari település azért is lát fantáziát a kender felhasználásában, mert vágyik arra, hogy a természetközeli és az ökogondolkodás felé nyisson" – hangsúlyozta *Molnár Áron,* a nagyközség polgármestere. Elmondta, kenderprogramjuk illeszkedik a Csongrád Megyei Önkormányzat által kidolgozott kenderstratégiához, a nagyközség elsősorban a kender ipari felhasználásában gondolkodik. Benyújtott pályázatuk is van, a településhez tartozó Tiszán túli területek fejlesztését tűzték ki célul, Rákóczitelepre koncentrálnák az algyői kenderprogramot. Ott tavaly 3,5 hektáron már vetettek ipari kendert, s oda egy feldolgozóüzem létesítését tervezik. „Algyő magát mint régiós központ szeretné meghatározni az ipari kendervertikumban, a növény építőipari felhasználásában gondolkodunk. Amennyiben központi támogatást is fognak élvezni terveink, akkor egy sikertörténet kapujában állunk" – fogalmazott Molnár Áron. A település első embere emlékeztetett, hogy egykor jelentős kendertermesztő területek voltak a környéken, Algyő és Hódmezővásárhely között Vajhát térségében kendergyár is működött.

Kulcskérdés az állami szerepvállalás

Kapcsolódva ez utóbbi gondolathoz *Pásztor Zsolt,* a Nemzetstratégiai Kutatóintézet (NSKI) munkatársa elmondta, mivel a térség egykor a kendertermesztés központja volt, ez is predesztinálja arra, hogy újraélesszék ezt az iparágat. Egykor a történelmi Magyarország területén 80 ezer hektáron termesztettek ipari kendert, míg ma a világon összesen 60 ezer hektáron terem, miközben sokoldalú felhasználása jól ismert, és a termékek iránt is egyre nagyobb a kereslet. A kormány által létrehozott NSKI azt a feladatot vállalta ebben a munkában, hogy összeszervezi a Kárpát-medencében jelenleg még szigetszerűen elindult kenderprogramokat. Elmondta, hogy az ipari kender termelésének megújításáról és az erre épülő gazdaság létrehozásának lehetőségéről a Kárpát-medencében az Országházban tavaly februárban tartottak fórumot amelyen egyébként a Csongrád megyei kenderstratégiát is ismertették, s elhangzott, hogy az iparági szereplők közötti koordinációban, a résztvevők közti együttműködés megteremtésében élen jár a megyei önkormányzat. Az NSKI munkatársa a fórum legfontosabb hozadékának azt nevezte, hogy kidolgoztak egy komplex vidékfejlesztési programot, amit tavaly év végén benyújtottak a kormánynak. Arra számítanak, hogy hamarosan költségvetési keretet is rendelnek a programhoz, ami lendületet adhat a megvalósításhoz.

Pásztor Zsolt arról tájékoztatott, hogy ez tartalmazza a termőterületek újbóli megnyitását, amiben területi különbségek vannak a természeti és környezeti adottságokhoz igazodva. Észak-Magyarországon elsősorban vetőmagtermesztés zajlott, míg a déli területen a rostkendert termesztettek nagyobb területeken. Hozzátette, Algyő földrajzi elhelyezkedéséből kifolyólag közlekedési csomópontnak is tekinthető ebben a programban, vagyis van létjogosultsága az itteni elképzelések megvalósításának, hiszen 30-60 kilométeres távolságot felölelő termelő, illetve feldolgozóközpontokat érdemes létrehozni. Két modell létezik a kendervertikum újjáélesztésére: a szövetkezeti és az integrátori, előbbiből négyet terveznek, ez utóbbi, integrátori szerepet pedig Csongrád megye és környéke, s ezen belül Algyő tölthetné be. „Három pilléren nyugszik az NSKI által kidolgozott

program: egyrészt a nagyüzemi integrátorokból áll, másrészt a kistermelői összefogást alkotó szövetkezeti modellből, továbbá az egészet támogatja horizontálisan egy oktatási és kutatás-fejlesztési terület" – részletezte. Leszögezte, az állami szerepvállalás fontos egyrészt a megfelelő vállalkozóbarát környezetet biztosításában az ipari kenderrel foglalózók számára, amihez a jogszabályi keretet is igazítani kell.

Középpontban az innováció és a kutatás-fejlesztés

A kendervertikum helyzetét, annak lehetőségeit a Dél-alföldön és a határon átnyúló területeken értékelve *Folbert Péter,* a Kender-Tech Kft. ügyvezető igazgatója elmondta, a Csongrád Megyei Önkormányzat elsőként 2013-ban döntött arról, hogy az ipari kender termesztésének és feldolgozásának újjáélesztésével foglalkozik, 2014-re egy stratégiát is letettek az asztalra. Megjegyezte, mivel azóta több technológiai fejlesztés látott napvilágot, érdemes újragondolni ezt, de mindenesetre jó kiindulási alapnak is szolgál. Hozzátette, az egész Kárpát-medencét felölelő kendervertikumot nézve egy alprogramnak tekinthetőek a Csongrád megyei elképzelések, akárcsak a szomszédos Békés megyében megtett lépések, ahol idén már 200 hektáron tervezik a vetőmagtermesztést.

A szakember Kárpátalján és a Vajdaságban is segíti a kenderprogramok indulását, és tapasztalatai szerint Szerbia esetében szükséges az anyaország nyújtotta támogatás, hiszen tetten érhető a kettős mérce, vagyis Belgrádtól központi támogatásra kevés a remény a vajdasági szereplőknek egy ilyen programhoz. Emlékeztetett, hogy a Csongrád Megyei Önkormányzat felvállalta, hogy innovációs tevékenységet is végez, és segíti a vajdasági elképzeléseket, ami szerinte elengedhetetlen a sikerhez. A szomszédos országban egyébként hasonló utat járt be az ipari kender, vagyis egykor jelentős volt a termesztés és a feldolgozás, de a zentai kendergyár is bezárt és a növény termesztésébe bevont terület nagysága is elhanyagolható.

A Csongrád Megyei Önkormányzat és az NSKI külső szakértőjeként is tevékenykedő Folbert Péter előadásában szólt arról is, hogy a természetes alapanyagok iránti keresletnövekedés már tetten érhető, ami szintén lendületet adhat az ipari kender építőipari felhasználásának bővüléséhez, s ez generálhat egy gazdasági szerkezetváltást is hosszabb távon. Mint mondta, amellett, hogy vidékfejlesztési eszközként is tekinthetünk a kendervertikumra, akár képes lehet a mezőgazdaságot és az autóipart is összekapcsolni. „Stratégiai cél, hogy a magyar kendertermékek olcsóbbak, s így versenyképesebbek legyenek, mint a külföldiek, s erre megvan az esélyünk."

Az építőipar lehet az egyik kitörési pont

Domaszéken épülnek Magyarország első kenderházai, amelyhez egy újonnan engedélyezett speciális anyagot, úgynevezett kenderbetont is felhasználnak. Ez az anyag gyakorlatilag kenderpozdorjából, hidraulikus mészből és vízből álló keverék, természetesen egyedi receptúra alapján összeállítva. A projekt a KÖSZI-Trade Szövetkezethez kötődik, amelynek elnöke, *Németh István* elmondta, az eladásra szánt kenderház jó ütemben épül, készül a falazat, hamarosan értékesíthető. Az apartmanház pedig várhatóan 3-4 hónap múlva elkészül, és akkor bárki kipróbálhatja, milyen is egy kenderházban lakni. „Ha házat építünk, könnyen előfordulhat, hogy bizonyos anyagoknak káros kipárolgásai vannak hosszú távon, például festékeknek vagy szigetelőanyagoknak, ám amennyiben öko és bioanyagokból építkezünk, ezt kiküszöbölhetjük, hiszen természetes anyagokat használunk fel. Ez az egyik legfőbb előnye a kenderháznak is" – tudtuk meg Németh Istvántól.

A szövetkezeti elnök hozzátette, a kenderbeton bár nagy szilárdságú anyag, jó páraáteresztő, hőmérséklet-szabályzó és hangszigetelő, s ez az anyag évek múltán sem veszti el a kedvező tulajdonságait. „Úgy látjuk, az egész kendervertikum megmozdult, egyre nagyobb a kereslet és az érdeklődés, legyen szó a növény magjáról, a rostról, pozdorjáról, vagy épp a kenderbetonból épített ökoházakról" – fűzte hozzá. Meglátása szerint az egyre növekvő igények kiszolgálása érdekében technológiai fejlesztésre a vetés, az aratás és a betakarított növény feldolgozása területén lesz szükség, a kendergyárak megszűnésével ugyanis nemcsak a gépsorok tűntek el, hanem a technológiát ismerő szakemberekből is alig akad jelenleg.

Piacfejlesztésről és a várva várt kerékpárútról a Gyevi Tanács ülésén

A Vásárhelyi utca és 47-es út veszélyes kereszteződéséről is szó volt a Gyevi Tanács ülésén, amelynek tagjai – tolmácsolva az őket felkeresők kérdéseit – azt is szeretnék tudni, hogy mikorra készül el végre a kerékpárút Szegedig.

Az egykori önkormányzati képviselőkből álló tanácsadó testület, a Gyevi Tanács tagjai bármelyik képviselőnek vagy épp képviselőcsoportnak megfogalmaznak ajánlásokat igény esetén – bocsátotta előre *id. Bakos András,* amikor a tanács legutóbbi ülésén áttárgyalt témákról kérdeztük. Mint mondta, ügyek mentén dolgozik a társaság, és az őket már egyes fórumokon kritizáló politikusok előtt is nyitva áll a lehetőség a párbeszédre. „Bár nem számítunk hivatalos testületnek, annyi előnyünk van, hogy jó néhány év gyakorlat és tapasztalat van a hátunk mögött az önkormányzat működtetését illetően" – részletezte. Leszögezte, pártállástól függetlenül ők mind a nyolcan megtanultak egymással kommunikálni, együtt dolgozni az évek során, ami természetesen nem volt vitáktól mentes, ám egyetlen cél lebegett a szemük előtt: előmozdítani Algyő fejlődését. Most is ebben próbálnak segédkezni azzal, hogy kifejtik véleményüket olyan kérdéskörökben, amelyekkel megkeresik őket.

A tanács előtt terítéken voltak a sportcélú fejlesztések is, amivel kapcsolatban elhangzott, hogy az iskola előtti park nem a legmegfelelőbb helyszín a futópálya kialakítására, az intézmény előtti szép parkba nem illene, ezért új helyszín kijelölését tartanák célszerűnek. Ez esetlegesen lehetne a fürdő hátsó parkolója, vagy pedig a tervezett új, sportcélú fejlesztésekre szánt terület.

Elhangzott az is, hogy a Vásárhelyi utca és a 47-es út kereszteződése rendkívül veszélyes, ott az Algyőről a főútra balra történő kikanyarodást kellene biztonságosabbá tenni. A problémát az okozza, hogy a beton elválasztó elemek miatt nem lehet látni nappal, ha egy személyautó közeledik, s ez rendkívül balesetveszélyes. „Nem tudjuk mi a megoldás, hiszen egyikünk sem mérnök, ezért az út kezelőjével lenne érdemes felvenni a kapcsolatot. Nyilván ők is érzik, hogy a jelen megoldás problémás, nem véletlenül bontották vissza a betonelemek tetején lévő hálót, ám ez nem segít, hiszen nappal egy személyautó közeledését nem lehet látni" – magyarázta id. Bakos András. „Kiemelten érdekli az algyőieket, hogy mikorra készül el végre Szegedig a kerékpárút. Tudjuk, hogy az egyik telektulajdonos miatt akadt meg az építkezés, de szeretnénk, hogyha az önkormányzat sürgetné ennek befejezését. Az is gond, hogy nincs megbízható információ erről, így a Nemzeti Infrastruktúra Fejlesztő Zrt. felkeresését szorgalmaztuk" – mondta.

A piac bár jó helyen van a településen belül, a Gyevi Tanács meglátása szerint kinőtte területét, így mindenképpen szükséges bővítése. Id. Bakos András elmondta, piacos napokon túl a forgalom a környéken, és parkolni is alig lehet. „Azt tanácsoltuk a polgármesternek, beszélje meg a képviselő-testülettel, hogy a Pillér Takarékszövetkezet által felajánlott telekrészt célszerű lenne megvásárolni, s arrafelé bővíteni a piacot" – ismertette javaslatukat.

Az is elhangzott a legutóbbi ülésen, hogy a Géza utcán a magánházak és az út közötti területen nagyjából 100 méter hosszan ki lehetne alakítani parkolókat és 1 soros piacot is. Ennél a verziónál az a kérdés, hogy vajon a lakosoknak tetszene-e az a megoldás.

Id. Bakos András emlékeztetett, hogy a vonalas telefonhálózat kiépítésekor szinte az összes járdát felbontották a nagyközségben, alatta helyezték el a telefonkábelt, ami meglátszott a járdák állapotán. Még előző ciklusban átfogó út- és járdarekonstrukció indult, a program alapján a mai napig minden évben meghatározzák, hogy hol újuljanak meg utak és járdák. Első körben logikusan a forgalmasabb szakaszok újultak meg, most a tanács arra hívta fel a figyelmet, hogy a Vásárhelyi utcán a régi, több évtizede elkészített aszfaltjárda nagyon rossz állapotban van, ennek rekonstrukcióját javasolták.

Algyőn, a JURA Ipari Parkban műanyag nyílászárót gyártó cég keres gyártásra munkavállalót. Asztalos, lakatos végzettség vagy hasonló munkakörben szerzett tapasztalat előnyt jelent (nem feltétel!)

Fényképes önéletrajzát az info@delplast.hu címen várjuk!
Telefon: 06 (30) 254-0229

Elvitte a jeges ár a mólót, milliós a kár

A Közép-Tiszáról február 19-én érkezett meg Szegedre a nagy mennyiségű uszadékkal kevert jeges ár (képünkön), ami Algyőnél is károkat okozott. A strandnál lévő mólót sodorta el, amit az üzemeltető egyesület nem helyezett biztonságba, és most vita van arról, hogy kinek is kellene a felújítást finanszíroznia.

A felsőbb tiszai szakaszoktól eltérően az Alsó-Tiszán a jégzajlás hosszan széthúzódó és váltakozó intenzitással vonult le. Algyőnél a strand mellett, a régi kompátkelőnél lévő mólót sodorta el. A felépítményben 47%-os tulajdonrésze van az algyői önkormányzatnak, ami egy kisebb mólót és a lejárót érinti, a fennmaradó rész magántulajdonban van, az Algyői Vízisport Egyesület tagjainak birtokában. *Molnár Áron* polgármester arról tájékoztatott, hogy az önkormányzat és az egyesület közötti szerződést nagyjából két éve módosították a felek, ennek értelmében a móló teljes üzemeltetését az egyesület végzi. Ők tartják karban a felépítményt, fizetik a felmerülő közüzemi díjakat, az érintett partszakaszt rendben tartják, illetve az őrzésről is gondoskodnak. Mindezek fejében ők szedik be a csónakok után a bérleti díjakat.

„Az üzemeltetési szerződésben szerepel az is, hogy ők vállalnak felelősséget az esetleges károkért. A jeges ár ideérkezése előtt írásban jeleztük az egyesületnek, hogy gondoskodjanak a biztonságos raktározásról, vagyis hogy vigyék ki a partra a mólót, ám az egyesület elnöke, *Beke Tamás* azt mondta, a hatóságok arról tájékoztatták, hogy a Tisza ezen szakaszán nem fog károkat okozni a jeges ár. Ezzel szemben a mólót összegyűrte a jég, és csak annyit lehetett tenni, hogy kijjebb húzták a partra a Gyeviép Nkft. munkatársaival közösen, de akkor már késő volt" – részletezte Molnár Áron.

Jelenleg egyeztetések zajlanak, az Algyői Vízisport Egyesület ugyanis az önkormányzatra hárítaná a felújítási költségeket, ami a polgármester szerint nem járható út, hiszen a teljes üzemeltetésért az egyesület a felelős. „Az önkormányzat részéről írásban megkértük az egyesületet, hogy a károkat javítsa ki abból a pénzből, amit beszedtek a csónakok után, és helyezze üzembe ezt az úszóművet április végén, a szezon kezdetére. Nekünk a legfontosabb, hogy lent legyen a móló a vízen tavasszal, másrészt, hogy a tulajdonunkban lévő 47%-os résznek a kármentesítése megtörténjen" – szögezte le a nagyközség polgármestere. Hozzátette, reméli, rendeződik az ügy, és az egyesület ellátja a szerződésben vállalt feladatát, máskülönben az önkormányzatnak lépnie kell. Egyes becslések szerint egyébként 2-2,5 milliós forintos a kár.

Molnár Áron emlékeztetett, a településnek több, a Tiszához kapcsolódó pályázata van, így pozitív elbírálás esetén jövőre már új mólóval és egyéb infrastrukturális fejlesztésekkel tudják a folyópartra csalogatni a helybélieket és a turistákat.

Aki mindig színész volt – Kátó Sándorra emlékeztek

Március 14-én este a Móra Ferenc Népszínház Egyesület, valamint az Algyői Faluház és Könyvtár szervezésében a tavalyi év végén elhunyt Kátó Sándorra emlékeztek barátai és tisztelői az Algyői Faluházban. Az emlékesten a 2007-ben készült, Becan Aurel rendezte portréfilmből választott részletek és kerekasztal-beszélgetések által idézték meg Kátó Sándor arcait: a színészt, a rendezőt, a sportolót.

Az est moderátora, *Pusztai Virág* először *Tóth Károly* alkotmányjogásszal és *Bene Zoltánnal,* a Móra Ferenc Népszínház Egyesület titkárával beszélgetett. Tóth Károlyt több évtizedes baráti szálak fűzték *Kátó Sándorhoz,* jelen volt a Népszínház alapításánál, 1998. március 14-én, s később csaknem valamennyi bemutatóját látta a társulatnak. Fölidézte ismeretségük kezdetét, mikor Kátó Sándor még szegedi kőszínházi színészként szavalt több egyetemi rendezvényen. „Nehezen találtunk verset mondó színészt egy délben esedékes doktoravatásra – mesélte. – Mert a színészek többsége este hét óra után színész. Aztán jött Sándor és mindenfajta ellentételezés nélkül mondta a verset délben, délelőtt, délután. Akkor is, mindig is színész volt." Mint Tóth Károly elárulta: még horgászás közben is – sokat horgásztak ugyanis együtt az elmúlt esztendőkben. Bene Zoltán, aki egy évtizeden keresztül volt Kátó Sándor közeli munkatársa, a színész-rendező felelősségérzetét és elhivatottságát emelte ki: a felelősséget, amit a nemzete, az övéi iránt érzett és azt a hallatlanul erős küldetés-, egyben hivatástudatot, amely meghatározta és vezérelte a tetteit.

Az újabb beszélgetés előtt *Bakos András* Lengőborda című, Kátó Sándor mint bokszedző ihlette írását olvasta föl, majd *Oltványi Dáviddal* együtt a sportolóról, az ökölvívóról beszélgettek Pusztai Virággal. Bakos András Sándor keze alatt kezdett bokszolni, Oltványi Dávid pedig az utódja az Algyői Sport Kör boksz szakosztályának élén. A többszörös román bajnok, Balkán-bajnok és Európa Bajnokságon ezüstérmet szerzett későbbi színészt egész életén végigkísérte a sport, az ökölvívás. „Ez egy tiszta sport" – emelte ki Oltványi. „Az számít, amit a ringben teszel."

Ezt követően *Dubecz György,* a Népszínház társulati tagja olvasott föl egy részletet Kátó Sándor Porond című könyvéből, majd *Gál Boglárka, Pál Anita* és *Ádok Róbert* részvételével az utolsó kerekasztal-beszélgetés a rendező és a jövő körül forgott. Gál Boglárka, a Móra Ferenc Népszínház Egyesület új elnöke, Kátó Sándor utódja az elnöki poszton az Egyesület terveiről beszélve kiemelte, mostantól élesebben válik szét az egyesületi és a művészeti munka, mint korábban, amennyiben az egyesület ügyeit, így például a pályázatok vagy az adminisztráció. Gál Boglárka és Bene Zoltán végzik, a művészeti kérdésekben Ádok Róbert az illetékes, akinek Pál Anita segít. Mindhárman szeretetetteljes szavakkal emlékeztek az eltávozott művészeti vezetőre és kijelentették, hogy magukra nézve kötelező érvényűnek tekintik örökségének továbbvitelét, a Népszínház eredeti céljai szerinti működtetését.

Ádok Róbert beszélt az április 21-i új bemutatóról is: *Aldo Nicolaj* három egyfelvonásos abszurd vígjátékát adják elő Pár-kapcsolat címen, a választás pedig azért esett erre a produkcióra, mert ezt a három darabot annak idején Kátó Sándor a marosvásárhelyi Szent-györgyi István Színművészeti Akadémián, egy vizsgaelőadáson állította színpadra. Ádok elmondta még, hogy az ősz folyamán meghallgatásokat is hirdet a Népszínház, hogy új társulati tagokat tudjon bevonni a munkába. Végezetül azt is megtudhatták az emlékezők, hogy a Móra Ferenc Népszínház Egyesület létre kívánja hozni a Kátó Sándor Alapítványt emlékének, szellemi hagyatékának ápolására, a határon túli színházi tájolás, a sport és a színművészet, valamint a tehetséges fiatalok támogatására. Az Egyesület százezer forintot ajánlott föl erre a célra, de további fölajánlásokat is várnak, (erről részletes tájékoztatás a nepszinhaz@algyofaluhaz.hu e-mail címre írott levélben kérhető).

Az est *Vári Fábián László* Útban Törökország felé című versével zárult, melyet Pál Anita mondott el.

Tanúsítvány a Gyeviép pénzügyi stabilitásáról

A Bisnode nemzetközi cégminősítő minden vállalkozás pénzügyi stabilitását, üzleti megbízhatóságát minősíti egy folyamatosan visszamért és bizonyított, nemzetközi szakértők által kialakított rendszer alapján. Így választották ki a Gyeviép Nonprofit Kft.-t is mint a pénzügyileg legstabilabb cégek egyikét. Ez alapján az algyői vállalkozás a magyar cégek azon 9,82%-ába tartozik, amelyek pénzügyileg a legszilárdabb lábakon állnak, azaz rendelkeznek valamilyen Bisnode tanúsítvánnyal.

„Nagy megtiszteltetés cégünk számára, hogy a Bisnode objektív cégminősítése alapján a legjobbak között szerepelhetünk. Nagy figyelmet fordítunk arra, hogy a piacon tisztességesen járjunk el, így fontos számunkra, hogy egy külső szakértő is megerősítette, hogy cégünk fizetésképtelenségi valószínűsége kiemelkedően alacsony" – mondta el *Katona Antal,* a Gyeviép Nkft. ügyvezető igazgatója. Hozzátette, a cég közhasznú tevékenysége mellett egyre nagyobb szerepet kap a vállalkozói szférából érkező megrendelések aránya, pályázatokon is indulunk, így ez a tanúsítvány komoly érv lehet amellett, hogy a Gyeviépet válasszák a leendő megrendelők. A cég a Bisnode AA tanúsítványát kapta meg, amellyel Magyarországon csupán a vállalkozások 1,75%-a rendelkezik, és azt jelzi, hogy velük az üzleti kapcsolat kialakításának pénzügyi kockázata nagyon alacsony.

Azt egyébként, hogy a tanúsítványban foglaltaknak megfelel-e a Gyeviép minden évben ellenőrizni fogják. Azzal, hogy a Bisnode független szakértőként ismerte el a cég stabilitását, azt az üzenetet hordozza, hogy jó úton jár a Gyeviép Nkft.

„Mivel a vállalkozás minősítése szigorúan szakmai szempontok alapján történt, és arra sem pályázni, sem jelentkezni nem lehet, így a Bisnode tanúsítvány valóban pozitívan különbözteti meg cégünket a piacon" - hangsúlyozta Katona.

A Bisnode tanúsítvány számos országban etalon

A Bisnode tanúsítvány alapja a Bisnode minősítése, mely nemzetközi szinten 1908 óta minősíti a cégeket megbízhatóságuk alapján. A Bisnode tanúsítványt, amelyet AAA, AA és A jelzéssel állítanak ki, jelzi a cégek stabilitását. Az AAA cégminősítést 1989-ben vezették be és 1996 óta kaptak lehetőséget a vállalatok, hogy üzleti megbízhatóságukat tanúsítvány formájában is megmutassák. A tanúsítvány lehetőséget nyújt az arra jogosult cégek számára, hogy mások számára megmutassák cégük elismert, megbízható, hitelképes vállalat. A Bisnode tanúsítványt Európa számos országában használják, és a skandináv országokban etalonnak számít üzletkötés esetén.

A Bisnode minősítés több hivatalos forrásból származó adaton alapul, úgy mint az Igazságügyi és Rendészeti Minisztérium adatai, cégbíróság bejegyzései, a NAV és más hatóságok adatai. A hivatalos források adatai mellett beépíti a vállalatra vonatkozó pénzügyi információkat, úgy mint mérlegadatok, eredmény-kimutatás, trendek. A minősítés figyelembe veszi a cég vagy szervezet demográfiai adatait, azaz a társaság életkorát, tevékenységét, méretét, tulajdonosait, azok kapcsolódásait. A Bisnode fizetési tapasztalat program adataiból beépíti a minősítésbe, hogy az adott vállalkozás határidőben vagy késéssel, azaz milyen fizetési fegyelemmel egyenlíti ki számláit. A fentieken kívül számos egyéb gyűjtött információt is hozzátesz a rendszer a Bisnode minősítéshez, úgy mint végrehajtási adatok vagy sajtóhírek.

Bővít a Gyeviép, kézi autómosót nyitnak

„Cégünk az elmúlt hét évben komoly fejlődésen ment keresztül, számtalan új tevékenységgel bővült palettánk, és ez a tendencia tovább folytatódik. Április 10-én egy újdonsággal, kézi autómosóval bővül az általunk nyújtott szolgáltatások köre" – tudtuk meg Katona Antaltól. Az autómosót a Gyeviép telephelyén nyitják, ezzel egy piaci rést szeretnének betömni. Kézi autómosó már évek óta nincs a környéken, és Katona Antal szerint lenne is rá igény, hiszen a lakosok autóin kívül maga a Gyeviép és az önkormányzat is rendelkezik gépjárművekkel. „Azt a réteget célozzuk meg, akik szeretnek vigyázni az autójukra, hiszen a gépi mosókban sokan nem szívesen viszik a járművüket, félve attól, hogy megkarcolják. Magas színvonalú szolgáltatást fogunk nyújtani, ami minden igényt kielégít" – fogalmazott a cégvezető.

A kézi autómosó kezdetben hétköznapokon 7-től 15 óráig lesz nyitva, később ez változhat az igényekhez mérten.

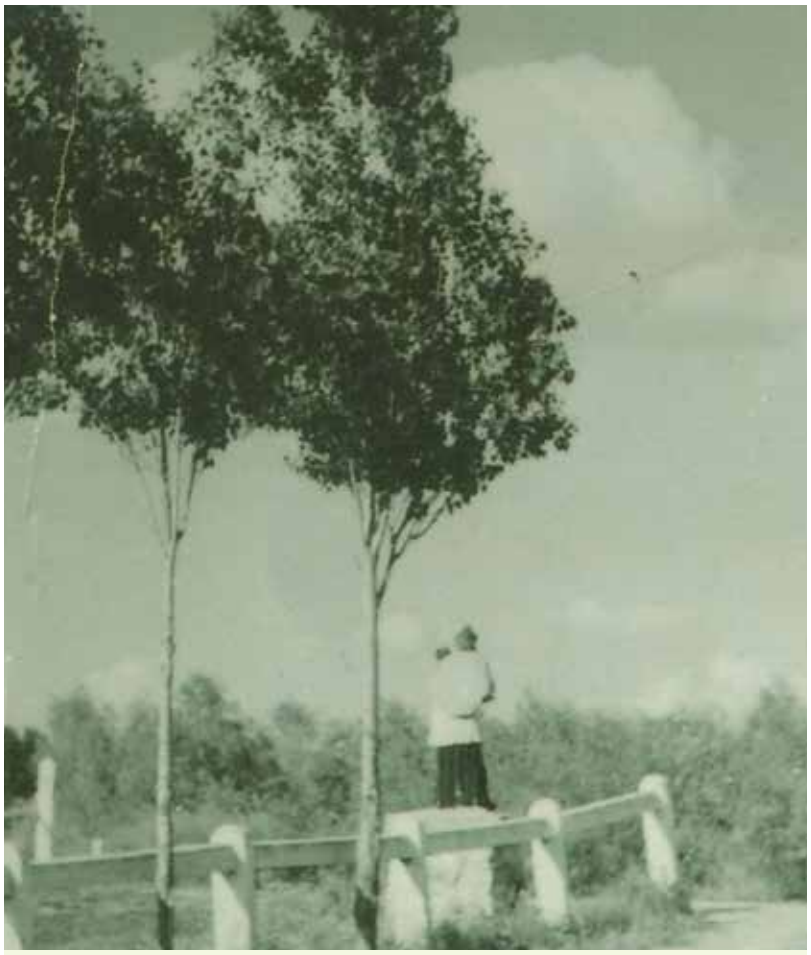

MEGHÍVÓ

Az Algyői Tisza Szabadidő, Sport, Környezetvédő és Rekreációs Egyesület tisztelettel és szeretettel meghívja Önt és Barátait a közadakozásból megvalósuló, Bánvölgyi László szobrászművész által készített Nepomuki Szent János szobrának avatására és felszentelésére.

A szobrot felszenteli: **Dr. Kiss-Rigó László Szeged-Csanádi püspök.**

Időkapszulát elhelyezi: **Molnár Áron polgármester.**

Helyszín: A közel 60 éve lerombolt korábbi szobor helyén, az algyői fehér iskola mögötti töltésszakasz. (6750 Algyő, Kastélykert u. 59-61 szám között)

időpont: 2017. április 21. péntek 16.00 óra.

2017. április 21., péntek 19 órakor a Faluház színháztermében

a Móra Ferenc Népszínház bemutatja a

Pár-kapcsolat

című produkcióját.

Az előadás Aldo Nicolaj három egyfelvonásos abszurd vígjátéka.

Szereplők:

Aldo Nicolaj szerepében Ádok Róbert

A kilátó

Nő: Szabó Szilvia; Férfi: Fodor Ákos

Éljen az ifjú pár

Nő: Pál Anita; Férfi: Varga János

Rend a lelke mindennek

Nő: Boldizsár Mária; Férfi: Cseszkó Mihály

Rendezte: Ádok Róbert

Aldo Nicolaj abszurd vígjátékai a Férfi és a Nő kapcsolatát feszegetik. Mindegyik darab más oldalról közelít az örök talányhoz. *A kilátó* a magányról, az idegenségről és a kilátástalanságról rajzol tragikomikus képet, ebben a darabban a démoni Nő a kísértő, az események irányítója, míg a Férfi az áldozat, aki elszenvedi a világot, ám alakítani meg sem próbálja; a Nő az erős, a Férfi a gyenge. Az *Éljen az ifjú pár* a szerelem és a házasság megcsúfolása, két, a nárcizmusig egoista ember kisszerű játszmája, egyúttal a modern fogyasztói társadalom gúnyrajza is. Végül a *Rend a lelke mindennek* a lelketlenség drámája: a Rendet istenítő, a rendszeretet álarca mögé búvó érzéketlen Férfi és a neki végletesen kiszolgáltatott Nő szomorú-szánalmas története.

Tisztelt Olvasóink!

Az Algyői Hírmondó szerkesztősége sok szeretettel várja a különböző intézmények, szervezetek, civil közösségek híreit, sajtóanyagait, fotóit, meghívóit!

Címünk a már megszokott: algyoihirmondo@gmail.com.

Foltvarró hétvége a Levendula Hotelben

Március 17-18-án tartotta a Gyevi Art Kulturális Egyesület idei első táborát az algyői Levendula Hotel és Étterem Konferencia termében. Ez alkalommal *Kacsuk Évától* és *Szente Györgyitől* tanulhattak újabb technikákat, fogásokat a résztvevők. Kacsuk Éva a Magyar Foltvarró Céh vezetőségi tagja, Szente Györgyi pedig több éve oktat foltvarrás témában. A vendégek megérkezésünk után szinte azonnal megkezdték az aznapi tananyag átadását, az algyői csoport pedig nagy izgalommal várta az ismeretlen technika rejtelmeit. A pénteki nap témája a városépítés volt, mely egy modern foltvarrási módszer. Szente Györgyi rutinosan magyarázta a hozzávaló alapanyagok tervezését és kiszabását, az Algyői Foltvarró Kör tagjai lelkesen kezdtek neki a városépítésnek. A nap folyamán fokozatosan kezdtek kialakulni a tájképek. Volt, aki tengerparti mediterrán várost álmodott meg, volt, aki hegyvidéki tájat képzelt el, volt, aki mesebeli városkát épített. Délutánra minden házikó kapott ablakot, ajtót és tetőt, majd apró bokrok, fák, virágok kerültek a lépcsősorok, ablakok, ajtók mellé. Kerültek díszes kerítések, alagutak is a városka utcáira.

Szombaton Kacsuk Éva vezetésével egy tradicionális technikát tanulhattak a tábor résztvevői, a sashikót. Ez egy hagyományos japán technika, a régi elhasználódott ruhaneműk foltozására, javítására használták, melyet a későbbiekben felváltotta a díszítő motívumok használata, így művészi technikává nőtte ki magát. A japán precizitáshoz hűen sok fontos szabályt kell követni eme technika alkalmazásakor. Hagyományosan sötétkék anyagra, fehér vagy tört fehér fonallal dolgoztak. A sashiko minta kivarrása után következett a mintadarab neszesszer elkészítése. „Köszönet illeti Algyő nagyközség önkormányzatát a támogatásért, mellyel megvalósíthattuk ezt a tábort. Köszönetet szeretnénk mondani a Gyevitur Nkft.-nek, Szűcs Szabolcsnak és Kovács Andornak a támogatásért. Külön köszönetet érdemelnek az Algyői Foltvarró Kör tagjai, akik fáradhatatlanul, lelkesen, odaadóan fogadják a hagyományos és modern foltvarró technikák elsajátítását" – fogalmazott az Algyői Foltvarró Köre részéről *Izbékiné Cseuz Gabriella.*

Gyevi-kupa Horgászverseny

Értesíti az Algyői Természetvédő Horgász Egyesület a horgászni szeretőket, hogy május 1-én, a hagyományoknak megfelelően megrendezi a 9. Gyevi-kupa Horgászversenyt az egyesület saját vizén, a volt Olajos-tónál.

Napirend: nevezés a helyszínen 6 órától, majd 6.45-től 7-ig etetés. A verseny maga 7-től délig tart, dél egykor lesz az eredményhirdetés, amit ebéd követ. A nevezési díj 1500 Ft/fő annak, aki horgászik. Kísérővel 500 Ft/fő, amennyiben ebédel. Horgászni egy bottal, egy horoggal lehet. Ezen a napon a 11. életévét betöltő gyerekek díjmentesen horgászismeretekből vizsgát tehetnek. Felnőttek is, csak nekik nem díjmentes. Mind a két rendezvényre előjelentkezést várnak április 25-ig a 06 (30) 978-4219 telefonszámon.

Köszönet az 1%-ért!

A Gyevi Art Kulturális Egyesület tájékoztatást ad arról, hogy az Szja 2015. évi, az adófizető magánszemélyek által felajánlott 1%-os összegét, összesen 117 ezer 642 forintot a március 15-i és október 23-i ünnepségre, tanfolyami költségre, szerzői jogdíjra, a 15 éves Parlandó Énekegyüttes operett gálaműsorának költségeire, és a nyári kézműves táborra használtuk fel. Felajánlásaikat ezúton is megköszönjük.

A 2017-es évben is várjuk és megköszönjük felajánlásaikat.
Adószámunk: 18469927-1-06

GYAKE elnöksége

Az Ezerjófű Algyői Egészségvédő Kör Közhasznú Egyesület

hatodik éve tevékenykedik Algyőn.
Fő célkitűzésünk az **egészségvédelem, egészségfejlesztés lehetőségeinek biztosítása minden korosztály számára.**

Létrehoztuk a Tájház udvarán az Ezerjófű Gyógynövény Kertet, amelyet 2015-ben felvettek a Települési Értéktárba, ezáltal Nemzeti Értékké vált.

Kérjük segítse egyesületünk munkáját és célkitűzéseink elérését.

Támogassa egyesületünket jövedelemadója 1%-ának felajánlásával!

Az egyesület adószáma:

18207130-1-06

Az egyesület tagsága nevében köszönettel:

Berek Ágota, elnök

Gyerekek mutatták be a harmonikát gyerekeknek

Rendhagyó ének-zene órán különleges vendégeket fogadtak az Algyői Fehér Ignác Általános Iskolában. Hajdú Váradi Aranka három tanítványával azért érkezett a nagyközség kisdiákjaihoz, hogy megmutassa nekik: kitartó gyakorlással akár rövid idő alatt is meg lehet tanulni az alapvető fogásokat.

„Legalapvetőbb hangszerünk, amely mindenki számára elérhető, a saját hangszálaink" – így kezdett bele a látványos harmonika bemutatóba *Bakos József.* A Dél-Alföldi Harmonikabarátok körének elnöke szenvedélyesen rajong a hangszerért, amellyel már régen örök barátságot kötött. Ezt az életérzést szeretné továbbadni a következő generációnak, célja, hogy megszerettesse velük a bonyolult hangszernek ítélt harmonikát.

Miután Bakos József a kisiskolások nyelvén elmagyarázta, hogyan is működik a harmonika, s közösen átvették, milyen akusztikus és elektromos hangszereket ismernek a gyerekek, zenei kíséret mellett eldalolták a „Boci, boci tarkát". Annak érdekében, hogy a hangszeres bemutató még érdekesebb legyen a kicsik számára, a baráti kör elnöke meghívta az Algyői Fehér Ignác Általános Iskola volt tanulóját, *Hajdú Váradi Aranka* ének-zenetanárt, a magyarkanizsai Alapfokú Zeneiskola oktatóját.

A tanárnő három tanítványát is magával hozta a rendhagyó énekórára. Elsőként egy szerb kislány játszotta el a gyakorolt dallamokat, aki szeptemberben vett először kezébe harmonikát, mégis nagyon ügyesen játszott a billentyűkön. Az első osztályos *Flóra* gyermekdarabokkal készült, a diákok pedig ügyesen kitalálták, éppen mely dallamok csendültek fel a gombos harmonikából.

Horváthné Kunstár Andrea, az intézmény megbízott igazgatója lapunknak elmondta, nem titkolt szándékuk a rendhagyó énekórával, hogy felkeltsék a gyermekek érdeklődését a hangszer iránt, s hogy ők is aktív tagjává váljanak az algyői baráti körnek. A tanulók zenei művelése egyébként nagyon fontos az iskolában, a hatodik osztályosoknak nemrégiben *Temesi Mária* operanagykövet tartott előadást.

Gazdálkodók figyelem!

Aki rendelkezik nitrát érzékeny táblával, **a 2016. évi nitrát jelentést** március 31-ig kellett megtennie. Az adatszolgáltatás a határidő után is pótolható.

Területalapú támogatás a 2017-es évre várhatóan április 10-e után kérhető, időpont egyeztetés a **06 (70) 489-3828-as** számon mindenképp szükséges.

Aki rendelkezik plasztik őstermelői igazolvánnyal, a kérelem beadásakor kérem mindenképp hozza magával!

Bajnerné Vályi Nagy Marianna
falugazdász

Apróhirdetés

Megkímélt állapotban lévő hálószoba bútor:

- 2 db fotel
- 1 db dohányzóasztal
- 1 db kétszemélyes rekamié
- 1 db világos színű ruhásszekrény
- 1 db könyvszekrény
- 1 db nagyméretű konyhaszekrény (retró)
- 2 db hokedli

Érdeklődni: 06 (30) 647-7804

CSONTKOVÁCS kezelésre időpont egyeztetés: 06 (30) 979-8079-es telefonszámon. Minden nap, hétvégén is! 8-20 óra között. Bakó Tibor e.v. Alternatív mozgás- és masszázsterapeuta

A SZÖGHY TEMETKEZÉS

Algyői kirendeltsége a
Hóvirág Virágüzletben.
Teljes körű temetkezési szolgáltatás,
ingyenes árkalkulációval!
Algyő, Téglás u. 67., 06 (20) 501-4100

Szállítás ügyelet (0-24 h):
06 (30) 955-7556

Hírek a Fehér Ignác Általános Iskolából

Országos meghívásos versenyen voltak szertornászaink

Az Algyői Fehér Ignác Általános Iskola tornászai Szegváron vettek részt egy országos meghívásos versenyen. Az I. korcsoportos „B" csapat: Tóth Lotti óvodás, Kovács Jázmin, Pataki Csenge és Molnár Dorina a tizenegyedik helyen végzett. Az I. korcsoportos „A" csapat: Forgó Noémi, Herczeg Kincső, Belovai Anna, Szabó Boglárka és Temkó Kata a kilencedik lett. A II. korcsoportos csapat: Farkas Flóra, Juhász Emese, Papp Henrietta és Zsurka Luca nyolcadik helyezett lett, míg a III. korcsoportos csapat: Füzesy Vanda, Sulyok Rebeka, Varga Liza és Vidács Viktória, Karasz Luca és Zsurka Luca a hatodik helyen végzett. „Színvonalas versenyen vagyunk túl, a csapatok hozták a legjobb tudásukat! Jó felkészülés volt számunkra az országos elődöntőre" – mondja Forgóné Canjavec Eszter edző.

Éremeső az utánpótlás kézilabdatornán

Szentes adott otthont a IX. Kiss Bálint Nemzetközi Kézilabda Utánpótlás Kupa & Szentesi Kézilabda Fesztiválnak. Az U7-es korcsoportban aranyérmes lett az FKSE-Algyő „A" csapata, míg a torna legjobb játékosa Mateas Isabelle lett. Az FKSE-Algyő „B" csapata ezüstérmet szerzett, a gólkirálynőjük Forgó Noémi. Szintén a dobogó legfelső fokára állt fel az FKSE-Algyő U9-es lánycsapata, a legjobb kapus különdíjat pedig Nyerges Emese kapta. Második helyezett lett az FKSE-Algyő U11-es lánycsapata, legjobb kapus különdíjat Szilágyi Kira kapta. Az U10-es fiú csapat bár egy évvel idősebb csapatokkal versenyzett, a második helyen végzett, a legjobb kapus különdíjat Zahuczky Dávid kapta.
„Örömteli, hogy az algyői delegáció mindegyik csapata, mintegy 50 gyermek dobogóra állhatott! Nagyon büszkék vagyunk rájuk!" – fogalmazott Laluska Balázs edző.

II. Kovács Antal matematikai emlékverseny

Az előző tanévben az iskolai matematika versenyt az intézmény volt tanára, a „Kovács Antal Alapítvány, felesége Vitéz Berta emlékére" alapítvány létrehozójának tiszteletéül, Kovács Antal Emlékversenyként hirdették meg az alsós diákoknak is. Tóni bácsi 2009-ben hozta létre magánalapítványát azzal a céllal, hogy támogassa az algyői diákok matematikai és természettudományos tanulmányi versenyeken, pályázatokon való indulását, jutalmazását. Mindig féltő gonddal őrködött azon, hogy az alapítvány kitűzött, magasztos céljai megvalósuljanak, és a diákok érezhessék a munkájuk, eredményeik elismerését. A II. Kovács Antal Matematikai Emlékversenyen a következő eredmények születtek: az 1. évfolyamon I. helyezést ért el Nothof Bence, II. Molnár Méda, III. Belovai Péter. A 2. évfolyamon I. helyezett lett Mateas Isabelle, II. Makra Mihály, míg a III. Tóth István. A 3. évfolyamon I. lett Kovács Tamás, II. Nagy Leonóra és III. Belovai Anna. A 4. évfolyamon I. helyezett lett Dudás Zsombor, II. Pataki Kolos, míg a III. Pácza Dániel. A helyezettek oklevelet és ajándékokat vehettek át Horváthné Kunstár Andreától és Némethné Bognár Veronikától, a „Kovács Antal Alapítvány, felesége Vitéz Berta emlékére" kuratórium elnökétől és tagjától.

Rendhagyó énekóra Temesi Mária operanagykövettel

Az iskolába látogatott Temesi Mária, a Magyar Állami Operaház operanagykövete, énekmestere, Liszt Ferenc-díjas operaénekese, a SZTE Zeneművészeti Kar Magánének Tanszékének tanszékvezető professzora, a Hazám, Hazám Te Mindenem Művészeti

és Oktatási Alapítvány kuratóriumi elnöke. Ilyen rendhagyó énekórák már évek óta az opera nagyköveti program keretén belül valósulnak meg, melynek keretében más és más előadóművészek érkeznek az ország iskoláiba, hogy érdekességeket mutassanak meg a zene világából. A művésznő a 6.a és a 6.b osztályosoknak mesélt az operaházról, Mozartról és az egyik leggyakrabban előadott művéről, A varázsfuvoláról. Temesi Mária számtalan főszerepet énekelt a Magyar Állami Operaházban, valamint Európa, Ázsia, Afrika, Észak- és Dél-Amerika élvonalbeli operaházaiban és neves koncertszínpadain, több helyen állandó vendégművészként. Sokoldalúságát mutatja gazdag repertoárja: Mozart, Verdi, Wagner, Puccini, Csajkovszkij, R. Strauss operáinak női főszerepei mellett kortárs magyar operák bemutatásában is szerepet vállal. A Simándy József Nemzetközi Énekverseny alapítója és művészeti vezetője, számos ifjú tehetség felfedezője, mentora és énekmestere. 2014 óta országszerte és határainkon túl is rendszeresen tart előadásokat általános iskolákban, gimnáziumokban és egyetemeken, a Magyar Állami Operaház operanagykövetként. „A mély kifejezőerőt igénylő drámai szoprán szerepek, főként a Wagner hősnők megformálásában kivételes, ugyanakkor az oratórium és daléneklés terén is elsőrendű és rendkívül sikeres énekművészete elismeréséül" 2016-ban Magyarország köztársasági elnöke a Magyar Érdemrend Lovagkeresztjét adományozta számára.

Kisiskolás kézilabda-bajnokság

Szegeden rendezték meg a kézilabda Kisiskolás bajnokság aktuális fordulóját. Az algyői U7-es csapatok az eddigiekhez hasonlóan ismét kitettek magukért, így ez a nap is emlékezetesre sikeredett.
Eredmények: FKSE II.–Kistelek KK: 9-6; FKSE I.–Szeged KKSE: 22-3; FKSE II.–K.Szeged SE: 11-18; FKSE I.–Makói KC: 33-2. Az FKSE II. csapat tagjai: Forgó Noémi, Hermán Aisa, Grund Fanni, Nothof Abigél és Valsecchi Édua. Az FKSE I. csapat tagjai: Belovai Adél, Bogdán Orsolya, Makra Izabella, Mateas Isabelle, Gulyás Adél és Laluska Elza. „Nagyon szépen haladnak előre a lányok – minden meccs nagyon hasznos! Szeretném kiemelni a KSZSE elleni helytállást! Megyünk tovább a megkezdett úton!"- értékelte az eredményeket Laluska Balázs edző.

A nyolcas szám bűvölete a kézis fiúknál

Kiskunhalason szerepeltek U8-as fiú csapatok. Igazi gólfesztivált rendeztek az algyői kézisek, 80 gólt szerezve begyűjtötték mind a 8 pontot. Eredmények: FKSE I.–Kiskunhalas UKSC: 21-2; FKSE II.–Fekete I. Lajosmizse: 16-11; FKSE I.–Kecel KC: 25-0; FKSE II.–Kiskunhalas UKSC: 18-6. Az FKSE I. csapat tagjai: Lábodi Botond, Vágvölgyi Előd, Vágvölgyi Szilárd, Balog Dominik, Petrik Nimród, Tari Zsolt, Erdélyi Balázs. Az FKSE II. csapat tagjai: Kovács Róbert, Sándor Ádám, Vass Zoltán, Szalai Niraj, Répás Benedek, Czentye Botond.

Felsős versmondó verseny

Versmondó versenyt rendeztek a felső tagozatos diákoknak. Az 5-6. évfolyamon I. helyezett lett Ács Zsófia, II. Németh Bercel, III. Szabó Dorina. A 7-8. évfolyamon I. lett Tóth Virág, II. Németh Réka, III. Jernei Richárd, és különdíjat kapott Tóth Szilvia. Felkészítő tanáraik: Sáriné Vetró Zsuzsanna és Ujváriné Lőrincz Tünde.

Öt érmet szereztek az algyőiek a taekwondo ob-n

Békéscsabán rendezték az idei gyermek, serdülő, ifjúsági és felnőtt magyar taekwondo magyar bajnokságot, ahonnan az Algyő SK versenyzői öt éremmel térhettek haza.

Harmincnégy klub több mint 300 versenyzője nevezett be az idei viadalra, a kétnapos bajnokságon több versenyszámban, így tradicionális küzdelemben és formagyakorlatban is érmeket osztottak. Az Algyő SK versenyzői összesen öt érmet szereztek, *Zsarkó Dániel Péter* a férfiak felnőtt küzdelmében, míg *Kiss Levente* a serdülő fiúk küzdelmében nem talált legyőzőre, mellettük *Kovács Angelika* ifjúsági leány küzdelemben. Ezenfelül Kiss Levente a serdülő fiúk formagyakorlatában szerzett ezüstöt, míg *Tari Lilla* a felnőtt formagyakorlatban lett harmadik. A versenyzők felkészítéséért Zsarkó Dániel Péter, *Stricz Richárd* és *Kovács Gábor* felelt. „Felülmúlta várakozásainkat ez a szereplés, bár nem az eredményre szoktam kíváncsi lenni, hanem a mutatott teljesítményre, de most ezzel sem volt semmilyen probléma, mindenki odatette magát" - fogalmazott Zsarkó Dániel Péter, aki hozzátette, azért is értékes ez a szereplés, mert most először volt olyan verseny, ahol mindkét szerepben, így edzőként és versenyzőként is szerepelt, de Kovács Gábor segítségével jó csapatmunkát tudtak nyújtani.

A 10 éves Kiss Levente bajnoki címet szerzett Békéscsabán: a klub fiatal versenyzőjének teljesítményéről edzője elmondta, Levente súlycsoportjába neveztek a legtöbben, így összesen 19 gyerek közül került ki a végső győztes. „Idén került fel serdülő korosztályba, az egyik legfiatalabb tagként főként a tapasztalatszerzést tűztük ki célként, ez elég jól sikerült, nagyon értékes ez a győzelem, folyamatosan javuló teljesítménnyel végigverte a mezőnyt. Az előző korcsoportban is magyar bajnok volt, de ez nem volt elvárás tőle idén. Reméljük, ezt a teljesítményt tudja nyújtani majd az elkövetkezendő években is" – fejtette ki tanítványáról a mester. Kiss Levente ötéves kora óta űzi ezt a sportot, édesapja tanácsára vitték el először taekwondo edzésre, ahol megragadta őt a közeg, a jövőben nemzetközi versenyeken is szeretné megmutatni tudását, bár tavaly a Hatvanban megrendezett Nemzetek Kupáján küzdelemben szintén az első helyen végzett a kétszeres diákolimpiai bajnok versenyző.

A versenyeken sok barátot talált, így tekintve, hogy a sportág egy nagy családnak tekinthető, sokszor más versenyzőknek is szurkolnak szüleivel – kabalaként pedig Levente testvére is el szokta kísérni őt. Ez Békéscsabán is bevált, hiszen a helyszínen szurkolta ki testvére győzelmét. Ezúttal ugyan edzője nem tudott neki szurkolni, hiszen közben ő is küzdött, de szülei megnyugtatták őt, és végül meglepetésre meg sem állt az aranyéremig. Bár a nyitómeccsen tartottak az ellenféltől, de Levente okos küzdelemmel múlta őt felül, és ha nem is egyszerűen, de nem talált legyőzőre az országos bajnokságon. Edzője szerint a legfontosabb, hogy minél több versenytapasztalatot gyűjtsön, és az alap technikák rutinszerűvé váljanak számára. Ezt illetően egy fővárosi szemináriumon is részt vett már Kiss Levente, ahol egy külföldi nagymester látta el őt jó tanácsokkal, ezeket próbálta alkalmazni is a versenyeken. „A küzdelmet szeretem a legjobban, az fekszik nekem. A formagyakorlatokban is jó vagyok, de a küzdelem izgalmasabb és jobb. Én is indulok a Spirit Openen formagyakorlatban és küzdelemben is, ahol szeretnék dobogón végezni" – tekintett a következő kihívásokra Kiss Levente.

MENTŐK: 104 • TŰZOLTÓSÁG: 105 • RENDŐRSÉG: 107

HÁZIORVOS, BELGYÓGYÁSZAT

Bakó Ildikó (Tel.: 62/267-202, 30/635-4717)
Rendel: hétfőn, kedden, pénteken: 8.00-12.00;
szerdán, csütörtökön: 12.00-16.00

Lakatos Albertné Tóth Mária (Tel.: 62/267-707, 30/638-18-63)
Rendel: hétfőn, szerdán: 12.30-16.30;
kedden, csütörtökön, pénteken: 7.30-11.30

Törökné Kálmán Antónia (Tel.: 62/267-909, 30/249-57-08)
Rendel: hétfőn, szerdán: 12.30-16.30;
kedden, csütörtökön: 7.30-12.00; pénteken: 7.45-12.00

CSECSEMŐ- ÉS GYERMEKSZAKORVOS

Molnár Mária (Tel.: 62/268-038; 30/963-37-56)
Rendel: hétfőn 8.00-12.00;
kedden 8.00-11.00; szerdán 13.00-16.00;
csütörtökön 8.00-10.00; pénteken 8.00-11.00
Csecsemő tanácsadás: csütörtökön 11.00-15.00

FOGSZAKORVOS

Kovács Ágnes (Tel.: 62/765-920; cím: Egészségház u. 42.)
Rendel: hétfőn és kedden 12.00-18.00;
szerdán és pénteken 8.15-14.15; csütörtökön 07.00-13.00

Szíjártó Márta (Tel.: 20/965-09-97; cím: Bartók u. 76. I. em. 5.)
Rendel: hétfőtől csütörtökig

GYEVI PATIKA

Elérhetőség: Egészségház u. 42.; tel.: 62/517-261
Nyitva tartás: hétfőtől péntekig 8.00-18.00;
szombaton 8.00-12.00

SÜRGŐSSÉGI ORVOSI ÜGYELET

Hétköznap: 16.00-tól reggel 7.30-ig
Hétvégén és munkaszüneti napokon:
reggel 7.30-tól másnap reggel 07.30-ig.
Cím: Szeged, Kossuth L. sgt. 15-17.
(bejárat a Szilágyi u. felől)Tel.: 62/433-104

A KÖRZETI MEGBÍZOTTAK ELÉRHETŐSÉGE

Tóth Gábor r. főtörzsőrmester: 20/209-53-19
Horváth Zoltán r. főtörzsőrmester: 20/209-53-18
Jaksa Zoltán c. r. főtörzszászlós
Fogadóórák időpontja: hétfőn 1400-1600; szerdán 1600-1800
Cím: Kastélykert u. 44., KMB iroda

ALGYŐI FALUHÁZ ÉS KÖNYVTÁR

6750 Algyő, Búvár utca 5.
Telefon: 517-172, 517-173
E-mail: faluhaz@algyoktv.net
www.algyokultura.hu

Április 4. (kedd), 14:30, Faluház színházterem
Gyermekszínpad – *Furfangos Péter, avagy az egér farkincája.* Páskándi Géza mesejátéka. A Zenthe Ferenc Színház előadása.
A belépés ingyenes!

Április 08. (szombat), 10:00, Alkotóház
Tojásdíszítő szakkör Szabó Beáta vezetésével

Április 09. (vasárnap), 10:00, Alkotóház
Húsvéti készülődés – Kosárfonás Szalmáné Simon Évával

Április 10. (hétfő) 18:00, Faluház színházterem
„Este is fitten" – különböző mozgásformák, ingyenes részvételi lehetőséggel.
Vezeti: Badar Krisztina

Április 12. (szerda), 18:00, Faluház klubterem
Világjáró Klub. *Izrael madarász szemmel.* Előadó: Ampovics Zsolt.
A belépés ingyenes!

Április 19. (szerda), 17:30, Faluház klubterem Életreform klub
Téma: *Tavaszi megújulás és életmódváltás.* Előadó: Kálmán Renáta.
A belépés ingyenes!

Április 21. (péntek), 18:00, Faluház Galéria
Balasi Marianna tárlatának megnyitója

Április 21. (péntek), 19:00, Faluház színházterem
Móra Ferenc Népszínház bemutatója – *Pár-kapcsolat.*
Aldo Nicolaj 3 egyfelvonásos abszurd vígjátéka. Rendezte: Ádok Róbert.
A belépés ingyenes!

Április 22. (szombat), 08:00, Faluház és környéke
Algyői Falunapok

Április 23. (vasárnap), 11:00, Faluház színházterem
IV. Algyői Pofonparty

Április 29. (szombat), 11:00, Faluház színházterem
Kistérségi Nyugdíjas Találkozó

Május 03. (szerda), 18:00, Faluház klubterem
ITTT – mindenről, ami Irodalom, Történelem, Társadalom, Tudomány.
Rocktörténet Plesivel

Május 05. (péntek), 19:00, Faluház színházterem
Petőfi Sándor: *A helység kalapácsa.*
A hódmezővásárhelyi Bessenyei Színkör előadása.
A belépés ingyenes!

VÁSÁROK A CIVIL SZERVEZETEK HÁZÁBAN (Kastélykert u. 38.)
Április 11. (kedd), 09:00-11:30 óra – Vegyes iparcikk vásár

BÉRLETÁRUSÍTÁS A FALUHÁZBAN
Április 3-5-ig (hétfőtől szerdáig) és május 2-től 4-ig (keddtől csütörtökig) kaphatók a bérletek a Faluház földszinti kistermében 9 és 17 óra között.

A **falugazdász** minden kedden 9-16 óra között tartja fogadóóráját a Faluház földszinti kistermében!

Töltéstúra és nyílt nap – bölcsődei hírek

Töltéstúra

Gyalogos sétát szervez bölcsődés és óvodás gyermekeknek és szüleiknek április 10-én a Bóbita Bölcsőde. Útvonal: Bóbita Bölcsőde, Komp utca, tanösvény, töltés, Komp utca. A túra 16.30-kor veszi kezdetét. Visszatérve a bölcsődébe egy kis gyümölccsel, teával kedveskedünk a túrán résztvevőknek. Szeretettel várunk minden kedves érdeklődőt. A túra rossz idő esetén elmarad.

Nyílt nap az algyői Bóbita Bölcsődében

Nyílt napot tart április 20-án 17 órától az algyői Bóbita Bölcsőde. Várják azokat a kisgyermekes szülőket, akik 2017/2018-as nevelési évben szeretnének gyermekük számára bölcsődei szolgáltatást igényelni. Program: a bölcsőde épületének bemutatása; tájékoztatás a bölcsődei ellátásról és annak igénybe vételéről; kóstoló; kis meglepetés a gyerek számára.

Bölcsődei beiratkozás

Április 19-én és 20-án 9-től 16 óráig a Bóbita Bölcsődébe várják azokat a szülőket, akik gyermekük számára 2017/2018 nevelési évre szeretnének szolgáltatást igényelni. Felhívják a figyelmet, hogy az intézményben előjelentkezett gyermekeknek is iratkozniuk kell. Szükséges iratok: anyakönyvi kivonat másolata, gyermek TAJ kártyája, lakcím kártya, határozat rendszeres gyermekvédelmi támogatásról, amennyiben van ilyen.

Hímes tojás díszítő szakkör az Alkotóházban

Tovább folytatódik a Gyevi Art Kulturális Egyesület által meghirdetett szakkör az Alkotóházban, melynek következő időpontja április 8-án lesz 9-től 13 óráig. A résztvevők 3 darab tojást írnak – piros-fekete díszítéssel. A részvételi díj alkalmanként 500 forint fejenként, ami a helyszínen fizetendő.

Jelentkezni *Szabó Beáta* népi játszóház foglalkozásvezetőnél lehet a szabobeatarita@gmail.com címen, illetve a gyeviart@gmail.com címen, telefonon pedig a 06 (30) 516-1307-es mobilszámon.

Papp Csilla Olaszországban a Master Beads rendezvényen

Március elején Olaszországban, Bergamoban mutatta be egy kiállítás és workshop keretében sújtás ékszer munkáit és tudását a Gyevi Art Kulturális Egyesület Kézműves Körének tagja, *Papp Csilla*. Először tavaly rendezték meg a mintegy 60 ezer embert befogadó rendezvényt, melynek egyik része a Master Beads. Ezen belül kizárólag gyöngyfűzött, gyöngyhímzett és sújtásból készült ékszerek készítői mutathatták meg magukat. Számos országból jelentkeztek a készítők, végül 16 alkotót válogattak be, közöttük Papp Csillát. Rajta kívül a következő országokból kerültek be a csapatba: USA, Anglia, Svédország, Németország, Bulgária, Románia, Málta. A rendezvényen kiállították az ékszereiket, illetve értékesítették is azokat, és négy napon keresztül tanfolyamokat is tartottak. Csilla a rendezvényről és eddigi eredményeiről így vall: „Óriási élmény volt és hatalmas megtiszteltetés számomra, hogy ott lehettem a világ legjobbjai között! A szervezők jövőre is várnak vissza és reményeim szerint eljutok más, hasonló show-ra is, különböző országokba! Hatalmas öröm számomra, hogy az Amerikában megjelent könyvemet nemrégiben lefordították orosz nyelvre, és kiadták Olaszországban is”.

Születések Algyőn

Bánfi Hunor
született: 2017. 02. 25.
anya: Verseczki Nikoletta
apa: Bánfi Szabolcs

Nagy-Tóth Zselyke Emese
született: 2017. 03. 06.
anya: Tóth Valéria
apa: Nagy András

Nokta Noel Olivér
született: 2017. 03. 08.
anya: Harsányi Edina
apa: Nokta Norbert

Bús Bálint
született: 2017. 03. 15.
anya: Szűcs Katalin
apa: Bús Tibor Ferenc

Molnár Magor
született: 2017. 03. 27.
anya: Molnárné Dudás Katalin
apa: Molnár Áron