# ALGYŐI HÍRMONDÓ

KÖZÉLETI LAP • ÁRA: 100 Ft

2012. február • XXI. évf. 2. szám

## Képeslap – a fotográfusról

*Néz. Figyel. Megfigyel. Lát. Mások szemével is lát és egy fényképbe tömörít sok-sok szónyi mondanivalót . Ő a fotográfus, kedves húgom.*

*Fotóalbumot lapozgatok. Az algyői fotószakkör legjobb fényképeinek gyűjteményében keresgélek. Bakosné Fekete Macától, az egyik egykor volt fotográfustól hallottam: a régi könyvtárban működött a pillanat megörökítésének titkait kutató szakkör. Fényképfelvételeik legjava: tömör üzenet a múltból. Az előző évezred utolsó századának 50-es, 60-as évei hangulatát árasztják a fotók.*

*A havas Tisza-parton tejeskannával dideregve állnak az asszonyok, mögöttük a jeges folyó… Mintha ott lennénk Algyő határában: látjuk a tanyát, aztán a vonalat, ahol a föld összeér az éggel… Odébb lapozunk. Halljuk, amint fölbőg a zsíros földet szántó lánctalpas traktor… Érezni szinte a dinnye illatát, ahogy a brigádtagok körbeállják munkájuk gyümölcsét, meglékelik a friss termést… Mintha az olajospadló szagát is rögzítené a felvétel: a „tanácsháza" nagytermében csoportképhez ülnek össze a „vébétagok", a falu egykorvolt vezetői, köztük egyetlen fejkedős asszony… Tovább! És máris belecsöppenünk az akkorvolt május 1-jei felvonulók közé… Aztán átélhetjük az első autóbuszjárat indulásának pillanatát… Látjuk a dűlőúton biciklizőket, a témát kutató fotográfusokat…*

*A fotográfusok köztünk élnek. A mai csodamasinák bátorságot adnak. De a fényképezőgép önmagában kevés. A keresőablakba pillantó kivág ugyan egy darabot a pillanatnyi látványból, de a valóságot csak akkor lesz képes megmutatni, egyetlen képbe tömöríteni, ha nem csupán néz, hanem lát is. Mint például az algyői Boldizsár Mária. Fotói a Faluház Galériájában rendezett kiállításán is megragadhattak emlékezetünkben. Idén az Algyői Hírmondó 2012. évi naptárával együtt kaptuk ajándékba. A fiatal alkotó a fényképezéssel kapcsolatos tapasztalatát nem években, hanem élményekben számolja. Márpedig élmény bőven akad, hiszen az élet: élmény! Épp ezért a valóság művészetté emelt részletei ugyanúgy érdeklik, mint a mindennapok akcióit rögzítő sajtófotó.*

*A sajtófotó változatos, izgalmas, kalandos: állandó készenlétet, folyamatos jelenlétet igénylő munka – hallottam egykor az Algyőről is rendre képeket közlő Schmidt Andreától, aki elsősorban emberközpontú fotókat készít. Az Algyői Hírmondó hasábjain is csupa emberközpontú képet látni – szerencsére egyre többet. Mert az egykori algyői fotószakkörösökhöz hasonlóan a digitális masinákkal, mobiltelefonokkal kattogtatók is meg akarják mutatni a valóságot – úgy, ahogy az ember, a mai algyői láthatja, megéli. Például a februári szibériai telet, amiből egy szeletkét adok ajándékként, kedves húgom: Algyő lényege fehérben…*

*Ölel nővéred: Ágnes*

## Még komfortosabb a Borbála Fürdő gyógyvizes szabadtéri medencéje

A tavaly júliusban átadott kültéri gyógyvizes medencébe decemberben a közönség igényeinek, valamint a működtetés tapasztalatainak megfelelően kiegészítő elemeket építettek. Az algyői önkormányzati képviselőtestület tavaly novemberi ülésén született a döntés: a medence két oldala mentén szélfogó falat, míg az élményelemeket tartalmazó medencerész fölött csapadékfogó tetőt kell kialakítani.

A szélfogó fal 12 milliméter vastagságú ragasztott üvegből készült. A tető fényvédő tulajdonságokkal rendelkező, úgynevezett Lexán borítást kapott, melynek árnyékoló hatása a nyári napokon óvhatja az erős napsugárzástól a medencében fürdőzőket.

A bővítő elemek kialakítását algyői vállalkozó végezte, kiváló minőségben, a beruházás és a munka költsége: 3,7 millió forint.

Várjuk kedves algyői vendégeinket, próbálják ki a Borbála fürdő jótékony tulajdonságokkal rendelkező gyógyvizét!

*Zsura Zoltán*

## ÖBK: Farsangi bál

Az Ösgyeviek Baráti Köre **2012. február 25-én** szombaton 16 órától Farsangi bált szervez a Faluházban.

Részvételi díj: 1800 forint.

Jelentkezni lehet *Pálföldi Mártonné* gazdasági vezetőnél (Algyő, Vadvirág utca 26.) szombatonként és vasárnaponként.

Telefonszám: 06 20/393-88-33.

Jelentkezési határidő: **2012. február 19.**

Várják minden érdeklődő jelentkezését és a részvételi díj befizetését!

### A tartalomból

Ülésezték a képviselők ..... 3. oldal
Kézilabda bajnokság ..... 6. oldal
Évforduló ..... 10. oldal
Orvosi rendelési időpontok ..... 18. oldal

# Cél: a vízi turizmus fejlesztése – sátorozóhely épülhet a szabadidőközpont mellett

Algyő Nagyközség Önkormányzata sikeres pályázott a Nemzeti Erőforrás Minisztérium által kiírt *„Az ifjúsági turizmus és természetjárás céljaira szolgáló belföldi szálláshelyek, különösen a vízitúra táborhelyek kialakításának és fejlesztésének támogatása”* című felhívásra.

A projekt keretében az algyői szabadidőközpont és a mellette lévő Tisza töltés között egy kb. 150 négyzetméter nagyságú területen kerül kialakításra vízi turizmushoz kapcsolódó táborhely. A terület tereprendezése után füvesítés, sövénytelepítés történik azon a részen, ahol sátrakat lehet majd felállítani. Lehetőség lesz lakókocsival is kempingezni, mert vízvételezési, szennyvízelvezetési és áramvételezési lehetőségek is kiépítésre kerülnek.

A támogatási intenzitás 50%-os, az elnyert támogatási összeg **720 000 forintt.** A beruházást 2012. április 31-ig meg kell valósítani.

A beruházás a Nemzeti Erőforrás Minisztérium támogatásával és a Nemzeti Család- és Szociálpolitikai Intézet közreműködésével valósul meg.

*Szűcsné Csépe Mária pályázatíró*

NEMZETI ERŐFORRÁS MINISZTÉRIUM

NEMZETI CSALÁD- ÉS SZOCIÁLPOLITIKAI INTÉZET

# Bérletárusítási időpontok 2012-ben

A Tisza Volán Zrt. tájékoztatja a lakosságot a 2012. I. félévi bérletárusítási időpontokról: **2012. március 1. (csütörtök), 2. (péntek), 5. (hétfő); április 3. (kedd), 4. (szerda), 5. (csütörtök); május 2. (szerda), 3. (csütörtök), 4. (péntek); június 1. (péntek), 4. (hétfő), 5. (kedd).** A bérleteket minden alkalommal a Szolgáltatóházban (Algyő, Kastélykert utca 49. telefonszám: 62/765-900) 9–17 óra között árusítják.

# Újjászületik egy jellegzetes algyői ház

Az algyői vállalkozó, *Pálföldi Márton* dolgozik a Kastélykert utca 106. alatti ingatlan felújításán – újjászületik egy jellegzetes algyői ház.

# Anyakönyvi hírek

**Házasság:**

*Czékus László* és *Hegyes Diána* **2011. 12. 30-án** házasságot kötött.

*Sok boldogságot!*

**Születés:**

*ZAHUCZKY MARCELL* – született: **2011. 12. 19.**, édesanya: *Csányi Judit*, édesapa: *Zahuczky Balázs József.*

*KOVÁCS EMESE ANNA* – született: **2011. 12. 29.**, édesanya: *Bánya Andrea Anna*, édesapa: *Kovács Ferenc István*.

*VIDÁCS SÁNDOR DÁNIEL* – született: **2012. 01. 06.**, édesanya: *Dinnyés Henrietta*, édesapa: *Vidács Sándor*.

*SZEKERES LILI BARBARA* – született: **2012. 01. 13.**, édesanya: *Magyar Edit*, édesapa: *Szekeres Gábor*.

*Jó egészséget!*

**Halálozás:**

*Császár Józsefné*, született: *Dobó Aranka Róza* **2011. 12. 23-án** elhunyt.

*Kis Mihály* **2012. 01. 05-én** elhunyt.

*Mészáros Márton* **2012. 01. 07-én** elhunyt.

*Vámos Mihály* **2012. 01. 25-én** elhunyt.

*Béke potraira!*

# Fő a biztonság: rendőrök és telefonszámok

***Az algyői körzeti megbízottak neve és elérhetősége:***

*Tóth Gábor* rendőr főtörzsőrmester, mobiltelefon száma: 06 20 209 5319,

*Horváth Zoltán* rendőr főtörzsőrmester, mobiltelefon száma: 06 20 209 5318;

*Mihálkovics János* rendőr főtörzsőrmester, mobiltelefon száma: 06 20 852 0673.

A körzeti megbízottak fogadóórát tartanak a helyi KMB irodában (6750, Algyő, Kastélykert u. 44. ) az alábbi időpontokban:

hétfőn: 14 órától 16 óráig,
szerdán: 16 órától 18 óráig

**Rendőrségi segélyhívó számok: 107, 112.**

A Tiszai Vízi rendészeti Rendőrkapitányság Szolnoki Rendőrkapitányság telefonszáma: 56/375-145, honlapja: *www.police.hu.*

A Vízi rendészeti Rendőrőrs Szeged telefonszáma: 62/420-528.

# Algyői Magazin a Rádió7-ben

Hallgassa Ön is a Rádió7-et a 97,6 MHz-es frekvencián, ahol a hagyományteremtő műsorral: Algyői Magazinnal jelentkezik a szerkesztőség. A magazin minden hónap második hetének pénteki napján hallható 13.15 és 13.45 óra között. A rádióműsorban beszámolnak a nagyközség életének legfontosabb híreiről, eseményeiről, rendezvényeiről.

Ajánlott oldal: *www.promenad.hu.*

Rádió7 Fm 97,6 - 107,0 www.promenad.hu

# Üléseztek a képviselők: középpontban a gazdálkodás

Közel 30 napirendi pontot tárgyalt soros nyílt testületi ülésén, 2012. január 25-én az algyői képviselő-testület.

***Költségvetési vitaanyag***

A képviselők részletesen tárgyalták és elfogadták Algyő Nagyközség Önkormányzat 2012. évi költségvetési vitaanyagát. A szakmai anyag **fontosabb elvei**: az intézményrendszer hatékony és gazdaságos fenntartása és működtetése, a kötelező és önként vállalt önkormányzati feladatok hatékony ellátása, a lakosságnak nyújtott támogatások kidolgozása, a vállalkozások munkahelyteremtésének támogatása, adósságkezelés, a jelentős beruházások fontossági sorrendjének felállítása, a tulajdonosi érdekek védelme, ingatlanhasznosítási koncepció készítése az önkormányzati ingatlanokra. Az önkormányzati bevételek jól tervezhetők, hatékony működést garantálnak, a helyi iparűzés adó 2012. évre várható összege: 1,2 milliárd forint. A kiadás fontos szakmai szempontja a költégtakarékosság, a kiadások csökkentése, az intézményhálózat és az önkormányzati vagyon hatékonyabb működtetését szolgáló megoldások szorgalmazása. A 2012. évre tervezett előirányzat: 3 milliárd 192 millió 193 ezer forint.

A képviselők elfogadták az önkormányzat 7/2011. (II.28.) önkormányzati rendeletének módosítását. A **bevételi és kiadási főösszeg**et: 4 milliárd 36 millió 311 ezer forintban határozták meg. A teljes anyag megtekinthető a www.algyo.hu/önkormányzat/ rendeletek menüpont alatt.

***Két önkormányzati cégről***

A **GYEVIÉP Nkft.** 1999-ben jött létre, azóta számos változáson, fejlesztésen ment át, tevékenységi köre évről évre nő. A GYEVIÉP Nkf. 2012. évi üzleti tervéből kiderül: az intézményi karbantartó tevékenységen túl jelentősen nőtt az ellátott vállalkozási tevékenység is. A képviselők elfogadták a tervezett fejlesztéseket is: a cég vontatható emelőkosarat, guruló állványt, billenőplatós KCR-es tehergépjárművet szerezhet be, valamint műhelycsarnok épülhet a Kastélykert utca 51. számú ingatlanon. A TÜK Bizottság kapta feladatul, vizsgálja meg, milyen feltételekkel lehet a Kastélykert utca 51. számú ingatlant hasznosítani és ott műhelycsarnokot kialakítani.

Az algyői képviselő-testület elfogadta a **GYEVITUR Kft.** 2012. évre vonatkozó üzleti tervét. A kft. működése 2011-ben zavartalan volt – a Borbála fürdő belépő létszáma és bevétele folyamatosan nő – ezért is szerepel a javaslatok közt – a fürdőfejlesztés részeként – további öltözők kialakítása. A szabadidőközpont területén továbbra is javaslat a szállórész felújítása, vagy új épületrész kialakítása a megfelelő szálláslehetőségek biztosítása érdekében. A kft. várható idei bevétele: 90 millió forint, várható kiadása: 128 millió forint, a működésre, a veszteség visszapótlására igényelt önkormányzati összeg: 38 millió forint.

Mivel a GYEVITUR KFT. ügyvezetőjének megbízása 2012. február 29-ével lejár, Algyő Nagyközség Képviselő-testülete pályázatot hirdet a GYEVITUR Algyői Vendégház és Turisztikai Kft. ügyvezetői igazgató álláshely betöltésére. (*A pályázati kiírás az Algyői Hírmondó idei februári számának 4. oldalán olvasható.*)

A veszteségkezelés pontosítása miatt szükségessé vált a GYEVITUR KFT. alapító okiratának módosítása. A változás értelmében: a kft. mérlegében kimutatott veszteséget, a tulajdonos algyői önkormányzat legfeljebb 60 millió forint összegig téríti meg. Az ez évi összeget, mely legfeljebb 38 millió forint, az önkormányzat működési támogatásként adja át a kft. részére, melyről évente megállapodás készül.

***Költségkímélő gazdálkodás***

A képviselők elfogadták az **Algyői Faluház, Könyvtár és Tájház** 2011. évi beszámolóját és 2012. évi munkatervét. Az intézmény gazdálkodása kiegyensúlyozott volt, költségkímélő gazdálkodásukat az idei évben is folytatják. A faluház idén is folytatni kívánja a jó szakmai kapcsolatot a helyi társadalmi szervezetekkel és intézményekkel, lehetőségeihez mérten idén is fejleszteni, bővíteni kívánja a közösségi művelődés lehetőségeit. Szakmai célja a faluházban egy Ifjúsági Információs Pont létrehozása, valamint a települési Gyermek és Ifjúsági Önkormányzat (GYIÖK) megalakítása. A könyvtár és tájház szakmai működése folyamatos, a népszínház pedig Molnár Ferenc Olympia című vígjátéka bemutatására készül. A Civil Szervezetek Háza továbbra is várja a helyi kezdeményezéseket, baráti és civil társaságokat. A nagyrendezvények körében pedig idén is megrendezik: a falunapokat, a hősök napját és családi gyermeknapot, a Szent Iván-éjt, az Anna napi búcsút, és Agyő Napját.

***Testvértelepülések, környezetvédelem***

A képviselők elfogadták a **testvértelepülések**kel kapcsolatos 2011. évi beszámolót és az idei programtervet. A már meglévő testvértelepülési kapcsolatokon túl idén is pályázatfigyelésre és a rendezvényeken közös turisztikai megjelenésre számítanak a szakemberek.

Elkészült a nagyközség **környezetvédelmi stratégiájának** felülvizsgálata. Fontos szakmai szempontok: a zöldfelület és erdőterület figyelemmel kísérése, növelése, a közösségi komposztálási lehetőségek felmérése, csatlakozás a zöld közbeszerzést támogató anyaghoz, valamint légszennyezés-mérés megrendelése a településen.

***Segítség a végtörlesztéshez, cafetéria***

Algyő Nagyközség Képviselőtestülete az 1996. évi CXII. Törvényben meghatározott végtörlesztéshez az alábbi munkáltatói támogatási formát fogadta el: **visszterhes kölcsönt** nyújt az önkormányzat munkavállalóinak végtörlesztésére. A kölcsön mértéke legfeljebb 3 millió forint, a kölcsön kamata és kezelési költsége: a munkáltatói jogviszony fennállása alatt 5%, a munkáltatói jogviszony megszűnése esetén pedig vagy egyösszegű visszafizetési lehetőség, vagy a mindenkori jegybanki alapkamat 3%-a. A végtörlesztési munkáltatói kölcsön céljára 36 millió forintos költségvetési alapot határoztak meg. A munkáltatói kölcsön futamideje legfeljebb 120 hónap, a visszafizetésre vonatkozó garanciák: az önkormányzatnál fennálló jogviszony megszűnése esetén azonnali egyösszegű visszafizetési kötelezettség, jelzálogjog az önkormányzat javára, lakásbiztosítás megkötése, az esedékes törlesztő részlet munkabérből történő közvetlen levonása. A támogatást 3 dolgozó vette igénybe.

Törvényi rendelkezés kimondja, hogy a költségvetési szervek által foglalkoztatott személyek éves **cafetéria-kerete** 2012-ben nem haladhatja meg a bruttó 200 ezer forintot. A képviselő-testületi döntés értelmében a Polgármesteri Hivatal köztisztviselőinek, közalkalmazottainak, valamint a Munka Törvénykönyve hatálya alá tartozó dolgozóinak részére a cafetéria-juttatás bruttó mértékét 200 ezer forint/fő/év összegben határozta meg 2012-ben. A nagyközség intézményei, valamint a Polgármesteri Hivatal közalkalmazottai és az Mt. hatálya alá tartozó dolgozói részére az idei évben egységesen, egyszeri, 2012. júniusában kifizetendő 1 havi bruttó bérnek megfelelő összegű illetményt állapított meg az adójogszabályi változások miatti kompenzációként. Fenti munkavállalók részére az egyes meghatározott juttatást nettó 15 ezer forint/fő/hó összegben határozták meg. A képviselők elfogadták a Cafetéria szabályzatot.

***Felnőtt játszótér épülhet***

Számos **hiba** merült fel **az új iskola étterme**nek **új mosdójával**, valamint elektronikus biztosítékaival kapcsolatban. A mosdóban az élfólia elvált a munkalaptól a víz hatására, a biztosítékok az egyenetlenül elosztott terhelés miatt időként leoldottak. A képviselők nem fogadták el a tervező és a kivitelező szakértői véleményét, a saját felelős műszaki vezető szakértői véleményét és megoldásait várja márciusi testületi ülésükre.

*Folytatás a 4. oldalon!*

*Folytatás a 3. oldalról!*

A képviselő-testület hozzájárult a belterület 325 hrsz-ú, kivett közterület művelési ágú, 774 négyzetméter alapterületű ingatlanból 166 négyzetméter területre **vezetékjog** létesítéséhez és annak ingatlan nyilvántartásba történő bejegyzéséhez.

A képviselő-testület elvi támogatását adta ahhoz, hogy a nagyközség belterületén létesüljön egy felnőtt játszótér – **szabadtéri fitness park**, ahol több korosztály által használható köztéri sporteszközök és játszótéri eszközök kerülnének telepítésre. A testület felkérte a Műszaki Csoportot és a TÜK Bizottságot, hogy mérje fel a szóba jöhető területeket és kérjen be több cégtől árajánlatot.

***Oltások, és a dohányzásleszoktató program***

2009-es indulása óta sikeresen működik Algyőn a **méhnyakrák oltóprogram**, mely a testület pozitív döntésének köszönhetően a 2012-ben is folytatódhat. Az algyői önkormányzat 2009. óta 3 millió 773 ezer 720 forinttal támogatta az oltási programot, melyben eddig 65 kislány kapta meg ingyen – az önkormányzat támogatásával – a védőoltást. A HPV elleni térítésmentes vakcinát: a 4 komponensű terméket az algyői állandó lakcímmel rendelkező, 2012-ben 12. éves kislányok szülei igényelhetik a részükre kiküldött szakmai tájékoztató és szülői véleménykikérő adatlap segítségével.

A Települési Egészségterv szerves részét képezi a lakossági szűrővizsgálati, valamint oltási program és szűrési rendszer kidolgozása és megvalósítása. Szakorvosi ajánlás alapján a képviselő-testület támogatja a **meningococcis védőoltási program** indítását és az érintett csecsemők és gyermek részére a védőoltás térítésmentesen történő beadatását a településen. A szülői nyilatkozatok és árajánlatok bekérésével a részletekről februári ülésén dönt a testület.

A Települési Egészségterv fontos szakmai része a **dohányzásleszokást segítő program** indítása Algyőn. A képviselők egyetértenek a szakmai program részletes kidolgozásával és elindításával, a szakmai grémium projekt javaslatát februári ülésén tárgyalhatják a döntéshozók.

***Védnökség az alapítvány fölött***

A képviselő-testület szükségesnek tartja, hogy **az iskola régi épületeiben maradt, feleslegessé vált eszközöket értékesítsék** a Selejtezési Szabályzat szerint. Amennyiben arra egyik önkormányzati vagyonkezelő szerv sem tart igényt, elsődlegességet élveznek a helyi társadalmi szervezetek, majd magánszemélyek.

Az AKTV KFT. felülgyelő bizottságának elnöke: *dr. György Antal*, tagjai: *dr. Gubacsi Enikő* és *Balázs Zsolt*. A bizottság ügyrendjét a testület egyhangúlag jóváhagyta.

A Közép-Kelet Európai Rekreációs Társaság a magyar-szerb határon átnyúló együttműködések támogatására kiírt pályázaton nyertes HUSRB/1002/222/055 azonosító számú projekt megvalósításában kérte az algyői önkormányzat segítségét és kezességvállalását. A jelenlegi kiszámíthatatlan világgazdasági helyzetben az algyői képviselő-testület minden hasonló uniós pályázati lehetőséget fontosnak tart, azonban elvi és gyakorlati támogatását csak csökkentett mértékű és kockázatú, kezességvállalás nélküli projektekhez kívánja adni.

*Kovács Antal* nyugalmazott tanár megkeresésére és kérésére **az algyői önkormányzat védnökséget vállalt** a „Kovács Antal Alapítvány felesége Vitéz Berta emlékére" nevű alapítványra. A magánalapítvány célja az algyői iskolai nevelés, oktatás feltételeinek szinten tartása, javítása, a szorgalmas és tehetséges, valamint szegénysorsban tengődő gyermekek, algyői tanulók támogatása.

Az Algyő Park Kft. törzstőkéjének az önkormányzat kft.-ben lévő üzletrészének megfelelő mértékben történő emeléséhez a képviselők nem járultak hozzá.

*Herczeg József* polgármester tájékoztatót tartott az előző ülés óta történt fontosabb eseményekről, majd a képviselők **zárt ülésen tárgyalták** az Algyői Faluház, Könyvtár és Tájház tűzvédelmi bírsága ügyében lefolytatott fegyelmi eljárást, valamint új szakértői vélemények bemutatását a MOL ingatlanok megvásárlása ügyében. *B.L.N.*

# Ügyvezetői pályázat

Algyő Nagyközség Képviselő-testülete pályázatot hirdet a GYEVITUR Algyői Vendégház és Turisztikai Kft. ügyvezető igazgatói álláshely betöltésére.

A Kft. Algyő Nagyközség Önkormányzatának 100 %-os tulajdonában álló, fürdőt és szabadidőközpontot üzemeltető szervezet.

Az ügyvezető feladata: a kft. szakmai tevékenységének irányítása, munkáltató jog gyakorlása a társaság munkavállalói felett; az alapító okiratban meghatározott feladatok ellátása.

A pályázatnak tartalmaznia kell: a pályázónak a pályázatban meghatározott feladatok végrehajtására vonatkozó részletes szakmai, üzemszervezési, vezetési, gazdálkodási, marketing és PR elképzeléseit rövid és középtávra vonatkozóan.

A pályázathoz csatolni kell: a pályázó részletes szakmai önéletrajzát, a pályázó felsőfokú képesítését igazoló okiratok másolatát, három hónapnál nem régebbi erkölcsi bizonyítványt, arra vonatkozó nyilatkozatot, hogy a pályázóval szemben nem állnak fenn a Gt.-ben foglalt összeférhetetlenségi okok; továbbá: nyilatkozat/ hozzájárulás ahhoz, hogy a pályázó személyes adatait, pályázati anyagát a pályázati eljárásban résztvevők kezelhessék, illetve nyilatkozatot arról, hogy a pályázatával kapcsolatban kívánja-e zárt ülés megtartását.

A pályázat elbírálása során előnyben részesül, aki: legalább 3 éves, referenciákkal igazolt szakmai gyakorlattal, hasonló területen működő gazdasági társaságban szerzett vezetői gyakorlattal rendelkezik, egy világnyelvet tárgyalási szinten ismer

A megbízás 2012. március 1-jétől tölthető be. Bérezés megegyezés szerint (a fizetési és az egyéb juttatásokra vonatkozó igényt kérjük a pályázatban megjelölni.)

A pályázat elbírálásának rendje: A pályázatokat a Képviselő-testület 2012. február 29-ig bírálja el. A pályázat eredményéről az érintettek írásbeli értesítést kapnak. A Kiíró fenntartja a jogot, hogy a pályázatot indokolás nélkül eredménytelenné nyilvánítsa.

A pályázat benyújtásának helye és ideje: A pályázatot egy példányban, zárt borítékban, **2012. február 17.** 12 óráig Algyő Nagyközség Polgármesteri Hivatalába (6750 Algyő, Kastélykert u. 40.) kell benyújtani, „Ügyvezetői pályázat" megjelöléssel.

# Apróhirdetések

Megbízható 47 éves nő gyermekfelügyeletet vagy bármilyen háztartási munkát vállal, 500 forintos órabérért.
Telefon: 06-30/932-01-07

❁

Vágnivaló tojótyúkok eladók, 800 Ft darabja.
Érdeklődni: 06-70/945-95-35

❁

Kerékpárok teljes körű javítását rövid határidővel vállalom. Használt jó állapotban lévő kerékpárok értékesítése.
Telefonszám: 06-20/431-8503

❁

Csongrádi Körös-torokhoz közeli 2 szoba összkomfortos kertes családi ház kerttel eladó, vagy – értékegyeztetéssel – kisebb algyői házra vagy szegedi lakásra cserélhető. Irányár: 9,8 millió forint.
Érdeklődni: a 30/38-02-139 számú mobilon.

❁

Sárvár kertvárosában 2 szoba összkomfortos, kertes magánház eladó, vagy – értékegyeztetéssel – szegedi, algyői 1,5 szobás lakásra cserélhető. Irányár: 12 millió forint.
Érdeklődni: a 30/380-2139.

❁

Algyőn Bartók Béla utcai 54 m$^2$-es, 1.emeleti erkélyes panellakás, légkondival eladó.
Érdeklődni a 06-30 – 6770530 telefonszámon lehet.

❁

Parkosított környezetben, frekventált helyen, iskola és óvoda mellett, Szegeden az Űrhajós utcában átlagos állapotú, 3. emeleti, 2+2 szobás, 77 m$^2$-es lakás eladó. A lakás kiváló adottságai miatt kitűnően alakítható. Irányár: 7,9 M Ft.
Érdeklődni: 30/606 28 75 vagy a laszlo.eniko5@gmail.com e-mail címen." szám: 06-20/431-8503

# Vendégek a bölcsiben

**Mikulás** járt az algyői Bóbita Bölcsődében tavaly december 6-án. A gyermekek izgatottan várták, hangos énekszóval köszöntötték, és bátran odamentek a finomságokkal teli csomagokért. Az intézménytől kapott ajándékokat: játékokat, könyveket örömmel fogadták.

❄

**Luca napi kézművesedésre** vártuk a szülőket, és a nagyobb testvéreket tavaly december 16-án. A jelenlévőket, a bölcsőde szakmai vezetője köszöntötte. A szülőkkel, és gyermekekkel együtt énekeltük a karácsonyi dalokat, Ági furulyán játszott, a kolleganők ritmushangszereken kísérték őt. Gyertyafénynyel, és meleg szívvel igyekeztünk megteremteni az ünnepi hangulatot. Családias légkörben, szüleik segítségével készíthettek a gyerekek karácsonyfadíszeket, és hűtő mágneseket. Jutkával szárított narancskarikákat díszíthettek, kis tuja ágakkal, Icuval és Ágival a gipszből előre elkészített hűtő mágneseket lehetett kifesteni, Erikával és Mártival pedig a kartonból kivágott fenyőket varázsolták díszes kis karácsonyfákká a gyerekek. Együtt dolgoztak, a szülők a fiaikkal, és lányaikkal. Jó érzés volt látni, ahogy a felnőtt emberekből, újra kisgyerek lett, és elfeledve a mindennapi rohanást, ismét a padlón, kisszéken ücsörgő, szárnyaló képzeletű gyermekké, alkotókká váltak. Köszönjük a szülőknek a finom süteményeket és üdítőket. A kézművesedés közben jól fogyott az ízletes Luca pogácsa is, aminek elkészítéséért Katinak és Verának külön köszönet jár. Mindenki nagyon jól érezte magát, és ezúton is szeretnénk megköszönni a szülőknek, és nagyszülőknek, hogy ebben a rohanó világban szántak időt a bölcsődei rendezvényre, és így közösen varázsoltuk ünnepélyesé ezt a napot.

*Gáborné Márti* és a *Bóbitások*

# Betlehem a templomnál

Az algyői templomnál felállított Betlehemnél köszöntöttük a Kisjézus születését 2011. karácsonyának szentestéjén. Az emberek lassan érkeztek az egyáltalán nem telet idéző sötétségben. A kivilágított betlehem fénye, mint hírvivő csillag, szeretettel és reménységgel töltötte meg a szíveket.

*Jankó Gyöngyvér* és *Krisztin Róbert* színvonalas műsorral kedveskedett a megjelent közönségnek, akik fázós ujjaikat a Borbarátok és a Faluvédő Egyesület által kínált forralt boron melengették.

Szeretnénk köszönetet mondani a civil szervezetek tagjainak és azoknak a magán személyeknek, akik a Betlehem építésében, a Szent család elkészítésében segítettek. Köszönjük a Gyeviép Nonprofit Kft- nek, hogy szállítási gondjainkat megoldották!

*Bai István,*
*a Faluvédő Egyesület elnöke*

# Karácsonyi citeraszó

A Régiós karácsonyi vásárt, amelyet az Algyői Fehér Ignác Általános iskolában rendeztek tavaly december 13-án, műsor színesítette. Citerán játszottak a Gyevi Ördögfiókák*: Gábor Zsófia* és *Demecs Bálint* 5. osztályosok – *Gál Tibor* vezetésével. (Az Algyői Hírmondó 2012. januári számában a Régiós karácsonyi vásár ötödik alkalommal az Algyői Fehér Ignác Általános iskolában című beszámolóban elírás történt. Elnézést kérünk a tévedéséért az érintettektől és az olvasóktól.)

# Iskolai fenyő

Az Algyői Fehér Ignác Általános Iskola diákjai, pedagógusai és technikai dolgozói ezúton szeretnék megköszönni *Sebők Sándornénak* és *Bakos Andrásnak* a felajánlott fenyőfákat, amelyekkel még meghittebbé tudtuk tenni a decemberi ünnepre való készülődést.

# I. Portörő Lajos Emléktorna Algyőn

Az Algyő Sportjáért Közalapítvány és az Algyői Sportkör közös szervezésében az I. Portörő Lajos Emléktornát január 21-én rendezték meg.

*Portörő Lajos* sokat tett az algyői sportért, ezen belül a labdarúgásért. Szívügye volt a gyerekek sportra nevelése, versenyeztetése, meghatározó szerepe volt az algyői sportban. Az Ő munkásságának tiszteletére rendezték meg a labdarúgó tornát.

Az egész napos rendezvényen a 2003–2004-es és a 2000–2001-es korosztály labdarúgói mérték össze tudásukat az új algyői tornacsarnokban. Hat-hat csapat vett részt a tornán korosztályonként. A 6 csapat, 2 hármas csoportban / A–B csoportban játszottak, a csoportmeccsek után a két csoport győztese játszott a döntőben, a két második csapat a 3. helyért és a csoportok utolsó helyezettjei az 5. helyért.

A torna elnöke *Bajusz János*, az Algyő Sportjáért Közalapítvány elnöke, a torna titkára Makra Zsolt edző, labdarúgó volt.

A 2003–2004-es korosztály mérkőzései: Tisza Volán „A” – Rendőr TE „A” 0–0, Tisza Volán „B” – Rendőr TE „B” 0–1, HFC – Tisza Volán „A” 3–0, Algyő – Tisza Volán „B” 3–0, Rendőr TE „A” – HFC 0–3, Rendőr TE „B” – Algyő 1–0

(Az „A” csoportban a Tisza Volán „A” és a Rendőr TE „A” csapata közötti pontegyenlőséget büntetőrúgással döntötték el. A büntető rúgásban a Tisza Volán „A” csapata bizonyult jobbnak, így ők játszhattak a 3. helyért.)

Helyosztók – 5–6. helyért : Rendőr TE „A” – Tisza Volán „B 5–0, 3–4. helyért: Tisza Volán „A” – Algyő 1–2, 1–2. helyért: HFC – Rendőr TE „B” 2–0.

Eredmény: 1. HFC, 2. Rendőr TE „B”, 3. Algyő, 4. Tisza Volán „A”, 5. Rendőr TE „A”, 6. Tisza Volán „B”. Legjobb kapus: *Pallagi Tamás* (HFC). Legjobb mezőnyjátékos: *Marti Domonkos Kolos* (Rendőr TE). „Gólkirály”: *Major Szabolcs* (Algyő). Legjobb algyői játékos: *Juhász Enikő* (Algyő).

Az ALGYŐ 2003–2004-es csapat tagjai: *Pap Csaba, Dancsik Dávid, Igaz Roland, Juhász Enikő, Tápai Roland, Major Szabolcs, Tóth Gergő, Kerekes Péter, Salamon Milán, Nemcsok Dávid*; edző: *Makra Zsolt*.

A 2000–2001-es korosztály mérkőzései: Rendőr TE „A” – Tiszasziget 3–2, Rendőr TE „B” – Tisza Volán 0–2, HFT – Rendőr TE „A” 10–1, Algyő – Rendőr TE „B” 1–2, Tiszasziget – HFC 0–10, Tisza Volán – Algyő 2–0.

Helyosztók: Algyő – Tiszasziget 1-0, Rendőr TE „A” –Rendőr TE „B” 2–1, Tisza Volán – HFC 0–3.

Eredmény: 1. HFC, 2. Tisza Volán, 3. Rendőr TE „A”, 4. Rendőr TE „B”, 5. Algyő, 6. Tiszasziget. Legjobb kapus: *Veszelinov Daniel* (Tisza Volán). Legjobb mezőnyjátékos: *Lengyel Tamás* (Rendőr TE). „Gólkirály”: *Sipos Gábor* (HFC). Legjobb algyői játékos: *Major Ernő*.

A 2000–2001-es csapat tagjai: *Szalontai Botond, Tóth Norbert, Pap Dániel, Pajkó Gergő, Belovai Krisztián, Major Ernő, Molnár Gergő, Bús Tamás, Angyal János, Bíbor Martin, Lengyel Márk, Gyömbér Mihály*; edző: *Makra Zsolt*.

*Magosi Krisztina*

**ZUMBA**
**ZUMBA órák Algyőn!**
**HÉTFŐN (Algyői Közösségi tornateremben, Kastélykert utca).**
17:45-től Gyermek zumba (ZUMBATOMIC): 7–12 éveseknek
400 Ft/alkalom.
18:45-től Felnőttek részére (kortól és nemtől függetlenül) zumba
550 Ft/óra bérlettel 500 Ft/óra.
**SZERDÁN (Faluház)**
18:45-tól felnőtt zumba óra
Szeretettel várok minden érdeklődőt!! Aki kipróbálja függővé válik!
**FEBRUÁR 25-én fergeteges FARSANGI zumba party Hódmezővásárhelyen, belépő 800 és 1000 Ft.**
**Érdeklődni a zumba órákon és az oktatónál!**
KOROMNÉ SIKÓ ERIKA • zumba instruktor
Telefonszám: 06 30 6352256 • facebook • iwiw

# Újra kezdődik a kézilabda bajnokság

Az FKSE-Algyő NBII-es férfi kézilabda csapatának ismét megkezdődik a bajnokság. Első hazai mérkőzésüket **március 03-án**, szombaton 18 órától (ifjúsági csapat 16 órától) játsszák.

Következő hazai mérkőzések:

- **2012. március 17.** szombat 18:00 óra (ifjúsági csapat 16:00 óra),
- **április 28**. szombat 18.00óra (ifjúsági csapat 16.00 óra),
- **május 12.** szombat 18.00 óra (ifjúsági csapat 16.00 óra).

❁

A KSZSE-Algyő NBII-es női kézilabda csapat Algyőn játssza hazai mérkőzéseit.

Időpontok:

- **2012. március 11.** vasárnap 16.00 óra (ifjúsági csapat 18:00 óra),
- **április 21.** szombat 16:00 óra (ifjúsági csapat 18:00 óra),
- **május 06.** vasárnap 16:00 óra (ifjúsági csapat 18:00 óra),

A mérkőzéseket Algyő új tornacsarnokában a Sport utca 5. szám alatt tekinthetik meg. Minden érdeklődőt szeretettel várunk! Szurkoljunk együtt az Algyőnek!

*Forgóné Canjavec Eszter*
*sportmenedzser*

# Elsősegély tanfolyamon az ifjúsági vöröskeresztesek

Iskolánk ifjúsági vöröskeresztes diákjai elsősegélynyújtó tanfolyamon vettek részt január 25-én. *Buknicz Ivett*, országos elnök ismertetett meg bennünket az elsősegélynyújtás folyamatával.

A tanfolyamon lépésről-lépésre megbeszéltük mi a teendő, ha meglátunk egy földön fekvő, kérdésünkre semmilyen módon nem reagáló személlyel. Mindannyian megpróbálhattuk mi a teendő veszély esetén: hogyan figyeljük a mellkas emelkedését, hogyan észleljük a légzést, milyen módon és hogyan kezdjük meg az újraélesztést, hogyan lesz sikeres az orron át történő lélegeztetés. Igazán izgalmasra sikeredett a délután és már alig várjuk, hogy 2 hét múlva újabb ismeretekkel gazdagodjunk.

*Bezdán Dóra*
*7.a osztályos tanuló*

# Ünnepek a családokért

Az algyői Egyesített Szociális Intézmény (ESZI) Családgondozó Szolgálat a decemberi ünnepeket a nehéz helyzetű családok számára is igyekezett emlékezetessé tenni.

**Süti sütés.** Adventi kézműves foglalkozást tartottak tavaly december 7-én: karácsonyi kekszet sütöttek a gyerekekkel. Az összejövetel vidám hangulatban telt. A gyerekek lelkesen segítettek a gesztenyés csillagok elkészítésében. Reszelték a narancshéjat, keverték a tésztát, majd nyomózsákokból kis csillagokat, apró tésztahalmokat nyomtak a sütőpapírral bélelt tepsikbe. A sülő sütemény illata igazi karácsonyi hangulatot varázsolt az épületbe. Amíg várták a finomság elkészülését karácsonyi dalokat énekeltek, a gyerekek felváltva szavalták a verseket. A megsült sütit lelkesen kóstolták, s a kis minőségellenőrök elégedettek voltak az eredménnyel.

**Karácsonyi filmvetítés.** Hagyományos karácsonyi ünnepségünket tavaly december 14-én a Faluházban tartottuk. Először a Mézengúz című filmet néztük meg, majd egy kis uzsonnával kedveskedtünk a gyerekeknek. Gyümölcs, süti, szaloncukor és meleg tea mellet az igazi sláger a hamburger volt, amelynek egyaránt örültek a kicsik és a nagyobbak is. Vidám gyermekzsivaj töltötte be a Faluház emeletét, kis vendégeink boldogan beszélgettek, csemegéztek. Ezúton köszönjük a Faluház dolgozóinak segítségét!

*Családgondozók*

# Iskolai határidőnapló

**Február**

(A tanítási napok száma: 19)

**10.** Iskolába csalogató: Energiakaland, Barkácsolás, Reformkonyha.

**15.** *14.00* Versmondó verseny 1–4. osztály részére

**15.** *10.00 Szerényi Gábor* biológia szakos középiskolai tanár előadása az aulában 1–4. évfolyam részére.

**15.** *11.00* Szerényi Gábor biológia szakos középiskolai tanár előadása az aulában 5–8. évfolyam részére.

**18.** Alapítványi bál

**17.** Továbbtanulási jelentkezési lapok továbbítása.

**20.** Kémia háziverseny meghirdetése 7–8. évfolyam részére.

**20-tól** Pályaválasztási tanácsadás 7. osztályosok részére hétfői napokon.

**22.** *16.30–18.00* A gyermekkori elhízás és annak megelőzési lehetőségei: *dr. Oszlács Edit* gyermekorvos, *Lada Szilvia* dietetikus előadása az iskolában minden érdeklődő részére.

**23–24.** Sószünet.

**24.** Zrínyi Ilona megyei matematika verseny Szegeden.

**Március**

**6–7.** Ebédbefizetés március hónapra (21 nap).

**2.** Iskolai jelmezes délután, napközis projektzáró.

**9.** Iskolába csalogató program: Kalandozás a múltunk, az irodalom, a nyelvek és a számok világában.

**Tanítási hetek:**

30–február 3. A hét,
06–10. B hét,
13–17. A hét,
20–24. B hét,
27–március 2. A hét

(Híreinket elolvashatják iskolánk honlapján a *www.algyoiskola.hu* weboldalon is.)

# Adósságkezelés 2011.

Az adósság csökkentő támogatásban a 2011-ben 20 algyői család részesült. A támogatásokat a következő közüzemekhez utalta az önkormányzat: GDF Suez, EDF Démász, Szegedi Vízmű valamint Dalkia Távfűtő.

Adósság kezelési tanácsadásban 46 algyői részesült.

Ismételten szeretném felhívni Algyő Nagyközség lakosságának figyelmét, hogy *időben keresse fel a Családsegítő Szolgálat adósságkezelő tanácsadóját*, ugyanis a gyakorlati tapasztalat az, hogy a legtöbb rászorult kikapcsolási értesítővel érkezik. Ekkor már nagyon kevés idő áll rendelkezésére az ügyfélnek, hogy a problémájukat közösen megoldjuk.

Felhívnám a figyelmet az előrefizetős mérőóra hasznosságára, mert ezáltal válik a fogyasztó tudatos fogyasztóvá. Sokkal jobban odafigyel az energiák fogyasztására a gáznál, és a villanynál egyaránt.

Ezúton is kérem a hátralékkal rendelkező ügyfeleket, munkaidőben keressék fel az **Egyesített Szociális Intézmény Családsegítő Szolgálatát Algyőn, a Piac tér 17 szám alatt!** Telefonos elérhetőség: **62/267-860**, illetve mobil telefonon a **20/554-85-12-es** számon.

Ügyfélfogadás: hétfőn és kedden 9-15 óra között, szerdán: 10–17 óra között, pénteken 9–11 óra között.

*Harcsás Gizella*

# Bölcsis hírcsokor

***Térítési díj***

Februárban a térítési díj befizetés napja: **február 14.** (kedd) 12-től 16.30 óráig.

***Szülői értekezlet***

**Február 10-én**, pénteken szülői értekezletre várják a szülőket. Téma: az új félév programjai, készülődés az óvodai iratkozásra, egyéb információk.

**Várólista**

2012 tavaszára már nem tudnak több gyermeket felvenni az algyői bölcsődébe. A 26 férőhelyre 37 kisgyermek részére igényeltek a szülők ellátást, így várólista alakult ki.

***2013 szeptemberétől***

A 2012–2013. nevelési év szeptemberben kezdődik: a 26 férőhelyre 33 gyermek számára kértek előjegyzést a szülők. Várják a 2013-2014 nevelési évre jelentkezőket. Eddig 26 férőhelyre 13 kisgyermek jelentkezett. Az üres férőhelyek száma: 13. Jelentkezni lehet minden nap telefonon, az 517-368-as számon, vagy személyesen a bölcsődében *Gyömbér Kornélia* szakmai vezetőnél 9–12 óra között.

***Adományok***

Továbbra is szívesen fogad a bölcsőde jó állapotban lévő játékokat, mesekönyveket. Előre is köszönjük.

# Nyugdíjasaink is „TUD”-nak

A Szőke Tisza Nyugdíjasklub Búzavirág Asszonykórusa is részt vett a január 14-i Ki-Mit-Tud?-on. Népdalokat énekeltek az Algyői Hagyományőrző Citerazenekar kíséretével. Most lelkesen készülnek a tavaszi hévízi középdöntőre.

De nemcsak énekelnek, hanem verseket is írnak. Ezeket szívesen felolvassák a klubban egymás szórakoztatására. *Kuk Istvánné* (*Belovai Erzsébet*) megjelentette verseit, a kötetet január 19-án mutatták be a Faluház színháztermében. A beszélgetést *Ménesi Lajosné* vezette, *Gonda Károlyné, Pörtörő Lajosné* és *Kuk Istvánné* olvastak fel a fiatalságot, a szerelmet visszaidéző versekből. A kötet a Nosztalgia verseim címet viseli, és 700 forintos áron megvásárolható Kukné Erzsikénél a nyugdíjas klubban (csütörtökönként), valamint a könyvtárban.

# Könyvek, ajándékba

**Kiárusítás.** Az algyői Könyvtárban folytatódik a használt könyvek árusítása: példányonként 50 forintért.

❁

**Márai-program.** A Márai-program keretében 2011-ben 680 magyarországi és határon túli magyar könyvtár gyarapíthatta állományát magyar nyelvű könyvekkel. Az algyői Könyvtár 400 ezer forint értékű könyvcsomagot, vagyis összesen 135 új könyvet kapott ajándékba. Így számos gyerekkönyvvel, hangoskönyvvel, szótárral, antológiákkal és regényekkel gazdagodott állományunk. Az összes könyv kölcsönözhető a könyvtárban. Keressék a Márai logót a programban szereplő könyvekben!

Nemzeti Kulturális Alap
Márai-program

Várunk mindenkit szeretettel:

*Adél és Noémi*

# Fel a netre! Számítógépes önképző tanfolyam

*Jelentkezzen 2012-ben is az Algyői Könyvtár önképző tanfolyamaira!*

A hagyományokat folytatva 2010 őszétől kezdődően újraindult a számítógépes oktatás az algyői Könyvtárban. A korábbi években *Ménesi Lajosné*, akkori könyvtárvezető tartotta a tanfolyamokat főként nyugdíjasoknak. 2005-tól 2010-ig szüneteltettük a tanfolyamok indítását, viszont 2010 októberétől újra kezdő és haladó csoportok ismerkedhetnek meg az internetezéssel. A tanfolyamokat havonta indítjuk kezdő és haladó szinten, *Szabó Noémi* vezetésével.

A tanfolyamaink célja, hogy a számítógép kezelését megkönnyítse, illetve kedvet ébresszen a használatához. Az egyes csoportok 5 fővel indulnak, mivel kisebb csoportokban könnyebben és gyorsabban megy a tanulás. A tanfolyamokat 4 héten keresztül, heti két alkalommal rendezzük meg, alkalmanként másfél órában, a tanulók igényeinek megfelelő időpontokban. **A tanfolyamokra személyesen a könyvtárban lehet jelentkezni vagy a Könyvtár Facebook oldalán online vagy telefonon (62/517-170). Az oktatás díja: 5000 forint.**

2010 őszétől kezdődően eddig 8 csoport, összesen 40 algyői – mindegyik korosztályt képviselve – vett részt a foglalkozásokon. A tanfolyamokra való túljelentkezés miatt 2012 nyaráig folyamatosan indítunk tanfolyamokat.

A kezdő tanfolyam anyaga a számítógép bekapcsolásától egészen a szövegszerkesztésen át az alapszintű internethasználatig terjed. A haladó tanfolyamon megtanuljuk azt például, hogyan kell az e-mail csatolásokat megnyitni és hogyan tudok csatolni, vagy hogyan tudok letölteni az internetről programokat. Megtanuljuk az e-bankolás és az online ügyintézés fontosabb szabályait, valamint megtanuljuk használni a közösségi oldalakat, a videomegosztó oldalakat és megtanulunk tudatosan keresni a Google-ban. A tanfolyamok tematikája a tanulók igényei szerint változtatható. Ha a csoporton belül felmerül az igény valamelyik terület mélyebb megismerésére, azt beleépítjük a tananyagba.

A tanfolyamok végén sem vizsga, sem számonkérés nem lesz, mivel *önképző jelleggel* indítjuk tanfolyamainkat. Bármilyen korosztály jelentkezését szívesen fogadjuk!

*Könyvtárosok*

# Magyar Kultúra Napja a Könyvtárban

A Magyar Kultúra Napja rendezvénysorozat részeként január 16-án és 17-én a Szivárvány Óvoda csoportjai látogattak el az algyői Könyvtárba. Ebből az alkalomból mesefoglalkozással, mesejátékkal, vetélkedőkkel és egy kis ajándékkal vártuk a kicsiket.

Hétfőn a Süni csoport látogatott el hozzánk, akiket először körbeevezettünk a könyvtárban, megismerték a gyerekkönyvtárat, majd a kölcsönzés és a beiratkozás folyamatát. Ezután az Aranyszőrű bárány című mesével ismertettük meg a gyerekeket, amit a mesehallgatás után a gyerekek jelmezekbe öltözve el is játszottak a könyvtárosok és az óvó nénik segítségével. A következőkben a gyerekek maguk kereshettek a könyvek között, mialatt a könyvtárosok elmagyarázták nekik könyvtárhasználati szokásokat.

Kedden a Micimackó és a Gomba csoport látogatott el a könyvtárba, akiknek mesevetélkedőt rendeztünk. A gyerekeknek azt volt a feladatunk, hogy meserészletekből felismerjék, mi a mese címe. Beszéltünk például a Dzsungel Könyvéről, Pinocchio-ról, Piroska és a Farkas c. meséről, Hamupipőkéről, Thomasról és még sok mesés szereplőről.

A Méhecske és a Gomba csoport már régóta könyvtárunk tagja, rendszeresen látogatják a könyvtárat és kölcsönöznek is. A Kultúra Napja alkalmából azonban a Micimackó és a Süni csoport is beiratkozott, akik ezentúl havonta kölcsönöznek az óvó nénik segítségével. A foglalkozások végén minden gyereknek apró ajándékokkal kedveskedtük. A nagyobbaknak, akik iskolába készülnek órarendet ajándékoztuk. A kisebbektől lufival és könyvjelzővel búcsúztunk. Az óvó nénik a gyerekeknek és szüleiknek könyvtári beiratkozó lapot osztottak, ezzel szeretnénk ösztönözni a szülőket és gyermekeiket, hogy látogassák az Algyői Könyvtár gyerekkönyvtárát, hiszen sok szép új mesekönyv, DVD, diafilm közt válogathatnak kedvükre. A beiratkozás mindenkinek ingyenes. Várunk szeretettel mindenkit!

A hagyományokhoz híven és a tavalyi nagy sikerre való tekintettel, idén februárban újra megrendezzük a Könyvtári farsangi mulatságot. A rendezvényeinkre beiratkozott olvasóink kapnak meghívást. A pontos időpontról levélben értesítjük olvasóinkat

*Adél* és *Noémi*

# ZölDiák – zöld hírek diákszemmel

## Az év madara 2012-ben az egerészölyv

Erre az évre a Magyar Madártani és Természetvédelmi Egyesület három fajt ajánlott az év madarának. Az egyesület – a madárbarátok szavazatit figyelembe véve – hozta meg döntését: 2012-ben az év madara az egerészölyv lett.

Az egerészölyv (Buteo buteo) a madarak osztályának vágómadarak-alakúak rendjébe, ezen belül a vágómadárfélék családjába tartozó faj. Európa, Ázsia nagy részén költ, előfordul egészen a Bering-tengerig. Testhossza 50–57 cm, szárnyfesztávolsága 110–130 cm-es. Az egerészölyv nehéz, közepes vagy nagy termetű, széles szárnyú és rövid farkú madár. A tojó nagyobb és testesebb a hímnél. Színezete változó, a sötétbarnától a majdnem fehérig terjed, ami egyedülálló az európai ragadozó madarak között. Az egerészölyv vagy kerítéskarókon vagy oszlopokon ül, vagy a felszálló légáramlatokon kering, de gyakran látni a nyílt kultúrtájak és erdőszélek felett vitorlázni, ilyenkor szárnya enyhe „V" alakban felfelé hajlik. Nyávogáshoz hasonló kiáltásokat hallat. Gyenge lábaival és rövid karmaival az egerészölyv csak kis állatokra vadászhat, legfeljebb mókusméretű állatokat ejt el, főként pockokat fog, de gyíkokat, kígyókat, madárfikákat és rovarokat is eszik. Az északon élő egerészölyv vonuló madár, téli szállásairól áprilisban tér vissza költőterületeire. Gallyakból építi fészkét fákra vagy sziklapárkányokra, általában az előző évi, maga építette fészkét használja újra. A madár költőterülete felett nászrepülést mutat be, nagy magasságokban köröz és zuhanórepülésekben száll alá. Többnyire április végén rakja le 2–5 tojását, kotlási ideje 33 nap. A költés alatt és a következő néhány napban a hím hordja a táplálékot a fészekhez. Amikor a fiókák első fedőtollai kibújnak, mindkét szülő vadászni indul. Június vége felé a fiókák kirepülnek. Az első hetekben az ágakon ülve szüleik tovább etetik őket, ebben az időszakban hangos kiáltozással hívják fel magukra a figyelmet. Augusztusban, a vonulás kezdetekor a fiatal madarak kóborolnak vagy dél felé vonulnak, a felnőttek Közép-Európában maradnak. Hazánkban az egerészölyv a legygyakoribb és legelterjedtebb ragadozó madár, 3000-5000 pár él itt. Magyarországon védett, eszmei értéke 10. 000 Ft.

Ha láttál már egerészölyvet, várjuk élménybeszámolóitokat az iskola címére!

Forrás: Természetbúvár 66. évfolyam 2011/6. szám, Wikipédia

*Bezdán Dóra és Tóth Adrienn*
*7.a osztályos tanulók*

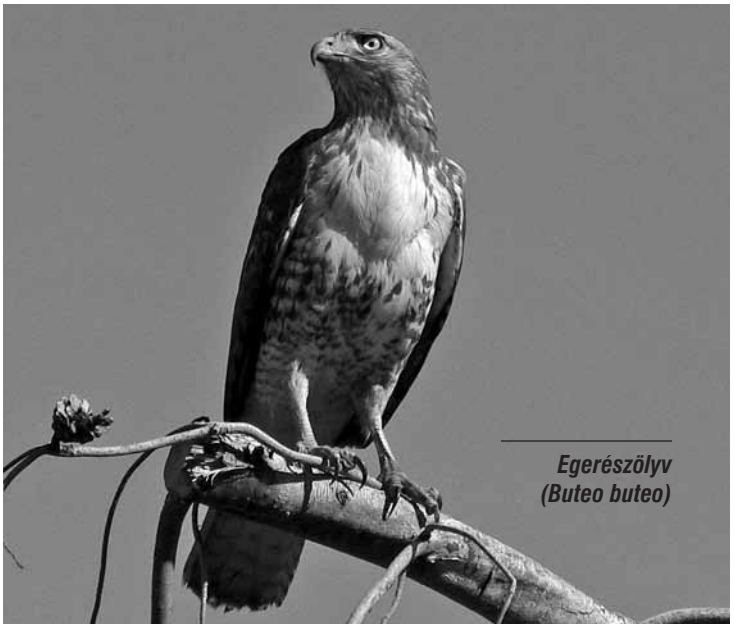

*Egerészölyv (Buteo buteo)*

# Az ivóvíz- és szennyvízelvezetés és -tisztítás díja

Algyő Nagyközség területén az ivóvíz és szennyvíz elvezetés, tisztítás díja 2012. január 01-től az alábbiak szerint változik:

Egy (lakosság és közintézményen kívüli) fogyasztók részére alkalmazandó díj:

- ivóvíz szolgáltatás díja: 211,80 nettó Ft/köbméter – 57,19 27%ÁFA Ft/köbméter – 268,99 bruttó Ft/köbméter
- szennyvízelvezetés, tisztítás díja: 492,30 nettó Ft/köbméter – 132,92 27%ÁFA Ft/köbméter – 625,22 bruttó Ft/köbméter
- vízterhelési díj: 6,90 nettó Ft/köbméter – 1,86 27%ÁFA Ft/köbméter – 8,76 bruttó Ft/köbméter

ÖSSZESEN: 711,00 nettó Ft/köbméter – 191,97 27%ÁFA Ft/köbméter – 902,97 bruttó Ft/köbméter

Lakossági és közintézmények részére alkalmazandó díj:

- ivóvíz szolgáltatás díja: 176,70 nettó Ft/köbméter – 47,71 27%ÁFA Ft/köbméter – 224,41 bruttó Ft/köbméter
- szennyvízelvezetés, tisztítás díja: 165,20 nettó Ft/köbméter – 44,60 27%ÁFA Ft/köbméter – 209,80 bruttó Ft/köbméter
- vízterhelési díj: 6,90 nettó Ft/köbméter – 1,86 27%ÁFA Ft/köbméter – 8,76 bruttó Ft/köbméter

ÖSSZESEN: 348,80 nettó Ft/köbméter – 94,18 27%ÁFA Ft/köbméter – 442,98 bruttó Ft/köbméter

*Istókovics Zoltán*
*vezérigazgató,*

*Szegedi Vízmű Zrt. 6720, Szeged, Tisza Lajos krt. 88.*

# Polgármesteri, alpolgármesteri fogadóórák

*Herczeg József* polgármester Algyő Nagyközség Polgármesteri Hivatalában (Algyő, Kastélykert utca 40., telefonszám: 62/517-517) minden héten szerdán 14–17 óra között fogadóórán várja a polgárokat. Időpontok: **2012. február 15., február 22**. A soros, nyílt képviselő-testületi ülés időpontja: **2011. február 29. szerda 9 óra.**

INFO: *ph@algyo.hu, www.algyo.hu.*

❁

„A polgármester minden páros héten, az alpolgármester minden páratlan héten szerdán 14.00 órától 17.00 óráig tart fogadóórát" – az algyői önkormányzat szervezeti és működési szabályzata 46. §-a (5)-a szerint.

# A Kuktor-köz munkaterület

A Szegedi Regionális Hulladékkezelési Program, Hulladéklerakók rekultivációja projekt keretein belül a 2011. évben megvalósult az algyői Kuktor-közben bezárt hulladéklerakó területének rendbe tétele, a felületen található hulladék elszállítása, valamint a részleges talajcsere is. A rekultivációs program befejezése a 2012. évben várható, mivel még hátra van a terület zöld növényekkel, és fűvel való telepítése. A projekt lezárásáig a terület munkaterületnek számít, ezért a területen – különös tekintettel a depóniára – *motorozni, kerékpározni, szánkózni fokozottan balesetveszélyes és tilos*!

*Ludányi Attila*
*projektvezető*

# 20 éves múlt az Algyői Hírmondó (2.)

## Karsainé: „Segített a szegedi egyetem”

**Az Algyői Hírmondó 1991. decemberében született. A Hírmondót az egyik első Csongrád megyei kistelepülési újságként vehették kézbe az akkor még Szegedhez csatolt Algyő lakói. A havilap az önállóságát visszaszerző település egyik legfontosabb közösségszervező fóruma lett és maradt. Az Algyői Hírmondó születéséről, az újsággal kapcsolatos élményeiről a szerkesztőségi munkából a kezdetektől napjainkig részt vállaló Karsai Lászlóné Manyikát kérdezzük.**

*– Az Algyői Hírmondó első számának izgalmából mi az, ami máig a legemlékezetesebb?*

– Nagy izgalommal készítettük elő az első számot is. Igyekeztünk azt néhány fontos helyi ügyet meghatározni, ami a lakosságot azokban a napokban bizonyosan érdekli: Így például a Faluház építése körüli bonyodalmakról is írás született. Hogy miről kellene írni, azt gyorsan meghatároztuk, mert mindenki hozta a maga környezetéből azokat a témákat, amikről az algyőiek beszéltek. De magukat az írásokat szinte lasszóval kellett összegyűjteni a kezdeti időkben – emlékszik az Algyői Hírmondó születésére *Karsai Lászlóné Manyika* (képünkön).

*– A sokszorosítás külön bonyodalmat jelenthetett: ehhez két évtizede csak kevés helyen voltak adottak a feltételek.*

– Ria lányom segítségével jutottunk el először a szegedi Kálvária sugárúti szakszervezeti székházba, ahol az ottani „tekerős másolón” sokszorosíthattuk a Hírmondó első számát. A következő hónapokban meg – úgy is mondhatom – a szegedi egyetem segített: mivel Ria ott dolgozott már akkor is, tudta, hol működik olyan berendezés, amivel sokszor lemásolhatjuk a legújabb Hírmondót.

*– Családjának más tagjai is kötődnek az algyői újsághoz?*

– A férjem, Karsai László az Ősgyeviek Baráti Köre alapító elnökeként gyakran írt is a lapba. A szüleim – a volt vezető óvónő Paulisz Béláné Lele Gizelláról, illetve az egykori repülőkép-szerelő, pilóta oktató Paulisz Béláról – néhány helytörténeti cikkben is szerepeltek.

*– Mi a kedves témája a cikkszerző Karsainé Manyikának?*

– Az újságszerkesztést a kezdetektől több továbbképzésen is tanulmányoztuk: jártunk például Deszken. Létrehoztunk rovatokat: például a sportnak, az intézményeknek. Bemutattunk algyői embereket: én például az algyői pedagógusokról készítettem interjút *„Lapozgatás az emlékekben”* címmel sorozatot. Úgy tapasztalom, az olvasók is szeretik az algyői hagyományairól és múltjáról szóló írásokat.

*– Milyen az újság fogadtatása?*

– Sokat kellett azért dolgozni, hogy elfogadják a Hírmondót az algyőiek! Időnként kritika is érte, éri a lapot: nem csak a boltban mondják, olvasói levélben is írják, ha nem tetszik mondjuk a témaválasztás. De mivel a helyi újságból értesülnek a legfontosabb algyői eseményekről és az itt lakókat érintő döntésekről, a községben szinte mindenki olvassa, és szeretik a Hírmondót. *P. I.*

Mint azt bizonyára tudják, a kedves Olvasóink, a Faluház története régen kezdődött. A lakosságra 4-5 évvel ezelőtt rábeszélték hires-hírnevet TÉNŐ elérhetetlennek látszó, távoli homályba és kicsike vesző célként díj kulturotthon építését irányozta elő. Egy igazán jól működő, megfelelően felszerelt kulturotthonra már korábban is szükség lett volna. Nem vitatta ezt senki.

Így kezdődött el csörgedezni a pénz lassacskán, vékonyan. Hiszen aki tehette, kibújt a fizetési kötelezettség alól. A kevéske pénz pedig körzem fogyott, mert a meglévő kulturházat - életveszélyessége miatt - alá kellett dúcolni.t A tervezők is készítettek néhány tervet. Szokásukhoz hűen egy szerényebbet a régi helyén, egy másikat - luxusméretűt -, többcélú faluházat arra a helyre, ahol most épül. A harmadik variáció a tandcsnéje udvara lett volna. Ilyen tájban verődött össze az a lelkesklacsapat, akik megukává tették az ügyet és létrehozták az Algyői Faluház alaptványt.

Az Algyői Hírmondó első számának második oldala.

# Parlandós sikerek

Az országos Ki-Mit-Tud? verseny elődöntőjét január 14-én Szegeden, a Vasutas Nevelőotthonban rendezték meg. A megmérettetésen a Gyevi Art Kulturális Egyesület Parlandó Énekegyüttese is részt vett. A középdöntőt Hévízen rendezik meg. A Parlandó Énekegyüttes és a hamonikázó *Bakos József* sikeres szereplésével bejutott a középdöntőbe.

Ez már a második sikeres országos bemutatkozó sorozat: tavaly novemberben és decemberben is részt vett az együttes a Hévízen megrendezett versenyben, ahol a döntőig jutottak, és ott kiváló minősítést kaptak – az énekegyüttes az operett műfajban, *Tóth Zsófia* szólóénekben, *Bakos József* pedig harmonikaszólóban. Jutalmuk: hévízi pihenés, illetve görögországi utazás.

Gratulálunk nekik, és sok sikert kívánunk a további munkájukhoz.

*GYAKE tagjai*

# ÖBK Dalok szárnyán...

*31.*

*Temető a Tisza…*
*Temető a Tisza, mikor kivirágzik*
*Millió kis lepke, vize felett játszik*
*Egy sem él sokáig, míg olvasok százig*
*Temető a Tisza mikor kivirágzik.*

*A mi szerelmünk is ilyen kérész lészen,*
*Alig született meg, máris semmivé lett.*
*De az én két szemem könny tengerben ázik,*
*Úgy vágyom a Tiszát, mikor kivirágzik.*

❁

*32.*

*Lement a nap…*
*Lement a nap a maga járásán,*
*Sárgarigó szól a Tisza partján,*
*Sárgarigó, meg a fülemüle,*
*Szép a rózsám, hogy váljak el Tőle.*

*Ha meg halok temetőbe visznek*
*A síromra nefelejcset visznek*
*Jöjj ki hozzám holdvilágos este,*
*Úgy borulj le a sírkeresztemre.*

❁

*33.*

*Zavaros a Tisza vize…*
*Zavaros a Tisza vize, nem tiszta*
*Ráhajtottam kispej lovam nem issza,*
*Hogy is inná, mikor zavaros*
*Most vagyok Rózsám nálad kapatos.*

*Részeg vagyok Rózsám, mint a csap,*
*Nem aludtam három éjjel, három nap*
*Haza mennék, hej de nem birok,*
*Reggelig rózsám nálad maradok.*

# Az Ezerjófű Egyesület első éve

Az Ezerjófű Egészségvédő Közhasznú Egyesület január 17-én tartotta Évnyitó közgyűlését a Civil Házban. *Berek Ágota*, az egyesület elnöke beszámolt az elmúlt egy év eseményeiről és eredményeiről. Kiemelte, hogy az egyesület első éve minden szempontból nagyon eredményes volt. Leírni is

sok, mi mindent tettünk az elmúlt év során. A célkitűzések alapján, röviden, alább összefoglalom.

A gyógynövénykert fejlesztése, folyamatos rendben tartása, gondozása, hogy egy hobbikert színvonaláról felfejlesszük ismeretterjesztésre is alkalmas bemutatókertté, amely turisztikai látványosság is lehet. Ehhez új növényeket is ültettünk, öntözővezetéket telepítettünk, körbekerítettük a kertet, és a növényekről ismertető táblákat készítettünk, és helyeztünk el. A termesztett és a gyűjtött növényeket szakszerűen megszárítottuk, feldolgoztuk, tasakoltuk, bemutattuk, ajándékoztuk.

***Gyógynövénykert***

Algyő minden nagy rendezvényén (Falunap, Egészségnap, Gyermeknap, Nomád Főzőverseny, Adventi Vásár) részt vettünk, és bemutatókat tartottunk a tevékenységünkről, remélve, hogy minél többen megismernek bennünket, és csatlakoznak hozzánk.

Az Algyői Faluházzal, Tájházzal közösen rendeztünk Kertavató ünnepséget tavaly október 14-én, amelyen *Herczeg József* polgármester úr mondott beszédet, kiemelve a hagyományok (népi gyógyászat) megőrzésének fontosságát egy közösség, egy falu életében.

***Napközis tábor***

Augusztus 15-től 19-ig napközis tábort tartottunk algyői gyerekeknek, amiről a szülők, és a gyerekek is elismeréssel szóltak, és nagyon elégedettek voltak. Meghatottsággal és örömmel köszönjük a visszajelzéseiket.

Az év folyamán nagy súlyt helyeztünk arra, hogy az Algyői Hírmondóban folyamatosan tájékoztassuk a falu lakosságát egyesületünk programjairól, és az egyesületi élet eseményeiről.

***Honlap***

Elkészült az egyesület honlapja is *Forgó Gábor* gondozásában. www.ezerjofuegyesulet.hu címen is tájékozódhatnak tagjaink és minden érdeklődő az egyesület életéről, tevékenységéről.

November 9-iki kirándulásunkon Soroksáron a Corvinus Egyetem Kísérleti Gyógynövény Telepén és Budakalászon a Gyógynövénykutató Intézet Botanikus Kertjében sok érdekességet láttunk, és megkezdtük a kapcsolatok kiépítését ezekkel az intézményekkel. Az soroksári kísérleti telephez a gyógynövények termesztésével kapcsolódhatunk, a budakalászi botanikus kert pedig a bemutatókert színvonalának fejlesztéséhez adhat segítséget egyesületünknek.

***Adventi vásár***

Az Adventi Vásár várakozáson felüli sikert, és bevételt is hozott egyesületünknek. Mondhatjuk, hogy termékeink népszerűek voltak, sok gyógyteánk és teakeverékünk valamint minden fűszeres nektár és olaj elfogyott, és sokan megkóstolták Ezerjó teakeverékünket. A bevételt közhasznú céljaink elérésére fordítjuk.

Felvettük a kapcsolatot a Gondozói szolgálattal, hogy a rászorulóknak ingyenesen, vagy kedvezményesen eljuttathassuk teáinkat.

***Iskolai segítség***

Az Algyői Fehér Ignác Általános Iskola igazgatónője, *Iván Zsuzsanna* felkérte egyesületünket, vegyen részt az iskolai gyógynövénykert kialakításában. A munka

tavasszal kezdődik. *Pulics Júlia* a szegedi Füvészkert nyugalmazott igazgatónője is segíti munkánkat.

Ahogy céljaink és tevékenységünk egyre ismertebbé és elismertebbé vált tagságunk létszáma is gyarapodott. Az alapító 18 főről 30 főre emelkedett ez év elejére. Tagjaink között minden korosztály képviselteti magát a huszonévestől a hatvanasig.

***Támogatók***

Abban, hogy ilyen sikeresen indíthattuk az egyesületünk működését, nagy szerepe volt támogatóinknak. Ezért az Algyői Önkormányzatnak, *Herczeg József* polgármester úrnak, Az Algyői Faluháznak és Tájháznak,az Algyői Hírmondónak, és az Algyői Borbarátok Köre Férfi szekciójának köszönetet mondunk a segítségért, és a jövőben is számítunk támogatásukra.

Végül az egyesület elnöke megköszönte a tagságnak, és az elnökség tagjainak, *Bera Sándornénak* és *Makán Ferencnének*, hogy ebben a időnként látványos, máskor kevésbé látványos munkában ilyen aktívan és önzetlenül vett részt. Tagjaink ötleteinek, kitartó munkájának köszönhetjük az elért eredményeket.

A beszámoló után körbeálltuk a tagság által odavarázsolt „terülj-terülj asztalkám”-ot (manapság svédasztalnak nevezik) és Borbarát vendégeinkkel együtt kellemes és hangulatos pótszilveszteri mulatsággal ünnepeltük első születésnapunkat.

*Kiss Tibor*

**HOMLOKZATI ÉS GURULÓÁLLVÁNY BÉRELHETŐ.**

**Festést, mázolást, gipszkartonozást, külső-, belső hőszigetelést és festés utáni takarítást vállalok.**

**Érdeklődni a 06-30/987-40-60-as telefonszámon.**

# Algyő és a vasút (2.): dr. Piri József mesél

Az 1860-as évektől egyre gyorsabban gyarapodó vasúthálózat Algyőt 1870-ben érte el. Kiépülésével egy igen jelentős közlekedési folyosó nyílt meg a község határában, amely a szénhidrogénmező termékeinek szállítása révén ma is fontos szerepet játszik annak életében, annak ellenére, hogy a személyforgalom napjainkra jórészt közúton zajlik. Cikksorozatunk második részében a falu, a vasút és a szénhidrogén-bányászat kapcsolatát ismertetjük, többek között *Dr. Piri József (képünkön)* volt polgármester visszaemlékezése alapján.

A második világháborút követő újjáépítés rövid, de termékeny időszaka után a vasút visszaszerezte régi jelentőségét Algyő életében. Mivel ekkoriban a közúti közlekedés még sokkal jelentéktelenebb volt a mainál, a vasút volt a fő összeköttetés Szeged és az ország más részei irányába. A Magyar Államvasutak ebben az

Faltusz Csaba fotója a vasutallomasok.hu-ról, amely az állomást jelenlegi formájában ábrázolja

időben meglehetősen katonás légkörben működött. Mint azt *Dr. Piri József*, Algyő egykori polgármestere, 1965-67. között a falu vasútállomásának forgalmi szolgálattevője elmondta, a vállalatnál ekkor a rend és a fegyelem határozta meg a munkavégzést. Erre szükség is volt, hiszen a vasút a személy- és a teherszállításban is a mainál sokkal nagyobb forgalmat bonyolított. Az algyői állomáson is mindennaposak voltak a 424. sorozatú gőzmozdony vontatta 8-10 kocsis személyvonatok.

Az állomási rangsor élén az állomásfőnök állt, aki az ott folyó összes munkát irányította. Ő nem csak a vasúti hierarchiában, de a falu társadalmi életében is jelentős szerepet játszott. A vezetése alatt három forgalmi szolgálatevő, hat váltókezelő és egy málházó dolgozott, jellemzően 12–24-es fordában, vagyis 12 ledolgozott órát 24 órányi szabadidő követett. Napközben a forgalmat bonyolították, az éjfél és hajnali öt óra közötti vonatmentes időben pedig ellenőrzésekre és a számadások elkészítésére kerítettek sort.

A MÁV jövedelmeinek nagy része a teherszállításból származott. A fuvarozási igények kiszolgálására az állomás egy rakodóvágánnyal rendelkezett. Ezen rendkívül széleskörű áruforgalom bonyolódott, a legnagyobb menynyiségben szenet, meszet rakodtak le, az árufeladásban pedig különböző mezőgazdasági termékek képviselték a legnagyobb mennyiséget.

Az algyői szénhidrogénmező kitermelése 1965-ben kezdődött meg. Annak érdekében, hogy a termelés minél hamarabb felfuthasson, a különböző kiszolgáló létesítmények kiépítésére az első időkben kevés figyelmet fordítottak. A vasúti szállítás természetesen alapvető jelentőségű volt az új iparterület számára, a föld kincseinek vasúti kocsikba töltése azonban kezdetben igen hevenyészetten folyt. A kutaktól teherautóval szállították a bányászati termékeket a vasútállomásra, ahol a korábban már említett rakodóvágányon fejtették át a teherautók tartalmát vasúti kocsikba. Ez az állapot körülbelül egy évig állt fenn, majd a vasútállomáson töltőrendszer, a bányászati területen pedig csőhálózat épült, így lehetővé vált, hogy a kutakból egyenesen vasúti kocsikba továbbítsák a bányászott anyagokat.

Süli András Vasútállomás című festménye

Az 1970-es évektől a személyszállításban egyértelmű leépülés kezdődött, és a teherfuvarozásban is fokozatosan elmaradtak az egyéb árufajták a szénhidrogének mellől. Az állomás azonban a MOL igényei miatt továbbra is igen jelentős maradt. A tartálykocsik rendezése céljából két hosszú vágány épült, az olajipari vállalat területén belül pedig egy fejlett töltőüzem biztosított állandó igényt a vasúti szállításra. Mindez állandó elfoglaltságot jelentett az itt dolgozó vasutasok számára is, hiszen az állomás naponta indított rakott tartályvonatokat Szegeden keresztül az ország más részeibe, miközben az üres kocsik utánpótlásáról, fogadásáról is gondoskodni kellett.

*Bóka Krisztián László*

***Támogassa Ön is a Közlekedési Emléktár Alapítvány munkáját!***

***További információ: www.kealapitvany.hu***

**Vonattal: 8 perc Szegedig**

A Szeged Békéscsaba vasútvonalra eső algyői állomáson 21 vonat áll meg naponta. A teljes árú menetjegy 200, a diákjegy 100 forint. **Szeged-Rókusig 8, Szeged állomásig 18 perc az utazási idő.** Mindegyik vonaton szállítható kerékpár 190 forintért, ami már egy szegedi helyi tömegközlekedési jegy árából megtérül. Ugyanakkor biztosított az Algyő-Budapest összeköttetés: a falutól a fővárosig 2 óra 50–3 óra 23 perc az utazási idő. A menetrendet 2007 végén korszerűsíti a MÁV Zrt.: december 9-től tervezi, hogy Algyőről 7.16–21.16, míg Szeged-Rókusról 5.30–21.30 között **kétóránként indul vonat.**

(Algyői Hírmondó, 2007 július)

# Hangos olvasási verseny a napköziben

„Semmilyen költemény nem képes olyan finoman beszélni a szívhez, mint a mese." – arta Herder. E mottó jegyében az Algyői Fehér Ignác Általános Iskolában már hagyomány, hogy a napközis munkaközösség szervezésében évente hangos olvasási versenyt rendezünk az alsó tagozatos napközis kisdiákok körében. Idén január 20-án a gyerekek nagy izgalmak közepette évfolyamonként mérhették össze tudásukat kifejező, pontos olvasásban.

Az immár hagyománynak mondható verseny azért is fontos, mert az olvasás által nemcsak a gyermekek kiejtése javul, hanem a szövegértése is fejlődik, mely egyben a könyv, az olvasás szeretetére nevel. Az olvasás pedig segíti a lényeglátást, a megértést. Egy jó könyv megoldást jelenthet a stresszre, a szorongásra, terápiás élményekkel is bírhat.

A verseny 14 órától kezdődött. Az első körben ismerős, majd ismeretlen szöveget kellett a gyerekeknek elolvasni. A diákok nagy örömére *Iván Zsuzsanna* igazgatónőnk is eljutott minden helyszínre, és a legjobbaknak különdíjat osztogatott. Jó volt hallani a szépen olvasó tanulókat, akik nem csak jól, hanem szeretettel is olvasták a tanulságos kis meséket.

Évfolyamonként az alábbi helyezések születtek: 1. évfolyam: I. *Szutor Adél* 1.b, II. *Farkas Dávid* 1.b, III. *Borbás Bálint* 1.a; 2. évfolyam: I. *Nagy Olga* 2.b, II. *Gritto Klementina* 2.b, III. *Pap Csaba* 2.a; 3. évfolyam: I. *Péter Fanni* 3.a, II. *Molnár Judit* 3.b, III. *Varga Enikő* 3.a; 4. évfolyam: I. *Bukor Anna* 4.b, II. *Gyurcsik Andrea* 4.a, III. *Kecskeméti Réka* 4.b.

Köszönjük *Ördöghné Pungor Erzsébet, Torma Tiborné, Tóthné Molnár Ágota és Szabóné Kálmán Mária* tanítónőknek, hogy évfolyamonként zsűrizték a megmérettetésen induló napköziseinket, ezzel segítve a verseny sikeres lebonyolítását.

*A napközis munkaközösség*

# Napközis karácsonyi ünnepség

Legszebb ünnepünk a Karácsony tiszteletére, ebben a tanévben is megrendeztük hagyományos karácsonyi műsorunkat tavaly december 16-án délután. Nagy izgalommal készült a napközisek apraja-nagyja velünk nevelőkkel együtt, mert immár az új iskolánkban rendezhettük meg szép és megható műsorunkat.

Igyekeztünk a műsor helyszínét szebbé, az ünnephez méltóvá varázsolni, ahol az adventi koszorú és a hatalmas karácsonyfa is jelezte már, hogy végre itt a Karácsony.

Az ünnepségen sokféle műsorszám kapott helyet, melyet a negyedik csoport kis manócskái fogtak össze és konferáltak fel. Láthattunk karácsonyi jeleneteket, táncokat és felidézhettük a gyerekek segítségével az adventi ünnepkör jeles napjait.

A műsor után került sor a napközis jutalmak kiosztására is, melyet mind a hét csoportból kettő szorgalmas kisdiák vihetett haza. Iskolánk igazgatónője, *Iván Zsuzsanna* adta át a jutalmakat az első csoportból *Süli Elizának* és *Nagy Krisztofernek*, a második csoportból *Farkas Ádámnak* és *Farkas Dávidnak*, a harmadik csoportból *Poprádi Gabriellának* és *Kiss Virágnak*, a negyedik csoportból *Nagy Olgának* és *Bodó Rékának*, az ötödik csoportból *Lantos Szabinának* és *Tóth Szilviának*, a hatodik csoportból *Kertész Teklának és Balázs Annának*, a hetedik csoportból *Kecskeméti Rékának* és *Nagy Natáliának*.

Meghívott vendégeink sem érkeztek üres kézzel, köszönjük *Kiss Ferencné Irénkének, Herczeg Annának, Karsai Lászlóné Manyikának, Garajszki Andrásné Éva néninek, Vígh Erikának, Bereczné Lázár Nórának*, az Óvoda dolgozóinak és nem utolsó sorban az Algyői Fehér Ignác Általános Iskola Alapítványának a fa alá tett édességet, gyümölcsöket, ajándékokat, játékokat!

Köszönetünket fejezzük ki kollegáinknak is közreműködésükért, mellyel segítették munkánkat!

*A napközis munkaközösség*

# Mesevetélkedő a napköziben

Mese-projektünk záró délutánján, január 27-én rendeztük meg a napközis mesevetélkedőnket, amely már évek óta hagyomány az iskolánkban.

A délutáni programot az ötödikes lányok: *Horváth Laura, Kucsera Edina, Szekeres Laura, Szekeres Anna* és *Temkó Vivien* színvonalas mesejátéka nyitotta meg, melyet *Koczka Ági* néni tanította be a lelkes tanulóknak, ezúton is köszönet érte.

Az előadás után kezdetét vette a vetélkedő, ahol hét napközis csoport mérte össze a tudását öt állomáson. Az állomásfőnökök szerepét az ötödikes „színészlányok" töltötték be.

A mese-projekt hónapjában a csoportok hét magyar népmesével foglalkoztak behatóbban. Ezekből a mesékből a napközis tanító nénik változatos, játékos feladatokat állítottak össze, volt köztük rejtvény, totó, mesekirakó, titkosírás, mesezene- felismerés és párosító feladvány is. A versenyt az 1.b osztály (II. napközis csoport) nyerte, jutalmuk stílusosan egy mézeskalácsból készült házikó lett, melyet *Hegedűs Edit* néni sütött, aki a délután főszervezője volt. Második helyezett a VI. csoport lett, a harmadik helyen holtverseny alakult ki a IV. és az V. csoport között. A napközisek nagyon jól érezték magukat ezen a délutánon, reméljük, hogy mindenki rengeteg pozitív élménnyel lett gazdagabb.

*A napközis munkaközösség*

# ADÓ 1% segít az iskolának

Eljött az adóbevallások ideje. Idén is lehetőség nyílik mindenkinek adója 1%-ának felajánlására. Kérjük, ha úgy érzi, szeretné iskolánk alapítványának és ezen belül tanulóink helyzetének jobbítását, rendelkező nyilatkozatán a következőket adja meg:

Algyői Általános Iskola Alapítvány adószám: 18457177-1-06.

Az 1% felajánlása nem kerül semmibe, nem képez pluszkiadást, de nagyon sokat segíthet az Alapítvány munkájában!

Köszönettel az iskola tanulói

# SZJA 1 %-a a kultúráért

Az algyői Gyevi Art Kulturális Egyesület mindhárom művészeti csoportja, a Parlandó Énekegyüttes, az Algyői Tollforgatók Köre és az Algyői Alkotók Köre ismételten köszönetet mond mindazoknak, akik az elmúlt években felajánlották személyi jövedelemadójuk 1 %-át, segítve ezzel működésünket.

Az Egyesület ebben az évben is szívesen fogadja és kéri felajánlásukat, támogatásukat.

Nevünk: Gyevi Art Kulturális Egyesület

Adószámunk: 18469927-1-06

*Ménesi Lajosné,*
*a Gyevi Art Kulturális Egyesület elnöke*

**ALGYŐ KÜLTERÜLETÉN**
**JÓ MINŐSÉGŰ TERMŐFÖLDET BÉRELNÉK, VÁSÁROLNÉK.**
**ÁR MEGEGYEZÉS SZERINT.**

**TELEFONSZÁM: 06 20/592-88-48**

# Nyílászáró csere, Árnyékolástechnika

• Fa és műanyag homlokzati nyílászárók,
• belső ajtók,
• redőnyök, reluxák, szúnyoghálók, szalag-függönyök.

Ingyenes felmérés, szaktanácsadás. Bontás, beépítés, kőműves helyreállítás megrendeléstől számítva hat héten belül.
Érdeklődni, árajánlatot kérni a 20/3407-407-es mobilszámon, a 62/268-464-es faxszámon és a hajdu@freemail.hu e-mail címen lehet.

„REKVIEM”
TEMETKEZÉSI
AZ ALGYŐI TEMETŐBEN.
Tel.: 20/32–77–406.
Teljeskörű temetkezési szolgáltatással állunk az algyői lakosok részére, bemutatóterem, gyász, illetve köszönetnyilvánítás (DM hirdetés feladása) sírhelyváltás, stb.
Halott szállítási ügyelet: 20/943-3645

**Dr. Major József**
JOGOSULT ÁLLATORVOS
*Algyő közigazgatási területén rendel: hétfőtől péntekig 7–9, 17–19 óra között.*
*Cím: Algyő, Géza utca 33.*

*Mandula Színház Alapítványi Színháza felvételt hirdet színházi társulatába.*

*Minden színjátszáshoz kedvet érző fiatal jelentkezését szívesen várják: a 06-70/397-33-43 számú telefonon, mandulaszinhaz@gmail.com e-mail címen.*

**KRISZTUS SZERETETE EGYHÁZ**
**ALGYŐI GYÜLEKEZETE**

*AZ ISTEN SZERETET*
*Az ő akarata az, hogy egészséges légy !*

*Jézusban meggyógyulhatsz minden betegségből !*

*Adj lehetőséget magadnak, és Gyere el Isten szent jelenlétébe, Ahol imádkozunk a gyógyulásodért.*

*Szeretettel várunk hitközösségünkbe:*
*Algyő, Géza u. 1.*
*Minden csütörtök 16,30*
*Részvétel ingyenes*
*Szolgál: Arnóczkyné Piroska lelkipásztor*
*Telefon: 06-20/2046-66-138*

*E-mail: bekepiroska47@freemail.hu*
*A dicséret vezető Fróna Mihály*
*Web: www.ksze.org*

# HÚSFÜSTÖLÉST VÁLLALOK

**NYITVA: hétfőn, kedden, szerdán, csütörtökön15-től 17 óráig;**
**PÉNTEKEN ZÁRVA;**
**Szombaton 8-tól 12 óráig • Vasárnap 8-tól 11 óráig.**
**Szeged (Baktó) Ladvánszky u. 19.**
**(Algyő felől a Tyúkász kocsmánál jobbra.)**
**Telefonszám: 06-30/477-91-32**

**ÉPÍTŐIPARI CÉG MUNKÁT VÁLLAL.**

Vállalunk új épületek építését, régi házak felújítását, alászigetelését, homlokzati hőszigetelést, burkolást, festést, nyílászáró cserét, garanciával. Ingyenes árajánlat készítés, anyagbeszerzés.

Érdeklődni telefonon lehet a 06-70/363-40-09 számon.

AKTV Algyői Kábeltelevízió Üzemeltető Kft.

## Digitális kábeltévével bővül az AKTV Kft. kínálata

**2012-ben az Algyői Kábeltelevízió Üzemeltető Kft. legújabb fejlesztésének köszönhetően a kábeltelevíziós szolgáltatás keretében elosztott televíziós csatornák már digitális kép- és hangminőségben is elérhetők lesznek. Bevezetése után e szolgáltatást folyamatosan fejleszti a Kft., hogy előfizetőinek mindig a legjobb minőségű szolgáltatást tudja biztosítani.**

Az Európai Unió által megfogalmazott irányelv a digitális televíziózásról azt a célt tűzte ki, hogy az uniós tagállamokban, így Magyarországon is már csak digitális tévés szolgáltatások legyenek elérhetők. A digitális átállás érinti a földi sugárzású műsorokat, valamint a kábeltévé szolgáltatók sem maradhatnak ki a digitalizáció folyamatából.

Az analóg kábeltelevíziós szolgáltatás az alkalmazott megoldások miatt számos zavaró tényezőnek és külső hatásnak van kitéve. Ezekre a külső hatásokra a szolgáltatás rendkívül érzékeny, ami többek között abban jelentkezhet, hogy „mákos", illetve „szellemképes" lesz a kép. A digitális kábeltelevíziós szolgáltatások esetében azonban már nincs mákos, szellemképes adás. Az új műszaki megoldások miatt a kép felbontása, élessége jobb, mint az analóg technikával közvetített kép minősége. Továbbá, ha egy műsorhoz az adott tévécsatorna több nyelvet, esetleg még feliratot is biztosít, akkor a tévénéző az otthonában eldöntheti, hogy milyen nyelven kívánja megnézni az adott műsort, és hogy szüksége van-e például a feliratra vagy sem. Elmondható tehát, hogy a digitális szolgáltatással számos új lehetőség nyílik meg az előfizetők előtt, így nem csak a jobb kép- és hangminőség, hanem az új funkciók is tovább növelhetik a televíziózás élményét.

A digitális szolgáltatás keretében az AKTV Kft. analóg programcsomagjainak előfizetői a csomagok teljes programkínálatát nézhetik akár digitálisan is. Ezen felül számos digitális minicsomag tartalma közül tallózhatnak az előfizetők; az ezekben a csomagokban foglalt csatornák csak digitálisan foghatók. Az újonnan bevezetésre kerülő **HBO MaxPak** szolgáltatás az előfizetők számára öt mozicsatorna, az HBO, HBO2, HBO Comedy, Cinemax és Cinemax2 színes kínálatát nyújtja, amely szintén digitálisan érhető el. Digitális minicsomagjaink az alábbi csatornákat tartalmazzák:

- **DTV1 – 420 Ft/hó** *MusicMix/MusicMix Super One, Viasat Explorer, F&H – Halászat és vadászat*
- **DTV2 – 420 Ft/hó** *TV Paprika, Spektrum Home*
- **DTV3 – 450 Ft/hó** *Discovery Science, Discovery World, Discovery Travel&Living*
- **DTV4 – 420 Ft/hó** *AXN Crime, AXN SciFi, Filmmúzeum*
- **DTV5 – 420 Ft/hó** *Boomerang, Jim-Jam, Duck TV, Cartoon Network / TCM*
- **DTV7 – 470 Ft/hó** *FilmBox Plus, MusicMix/MusicMix Super One*
- **DTV8 – 300 Ft/hó** *TVE Internacional, Rai Uno, TV5, Sat.1, Pax TV*

Továbbá a megszokott alap- és bővített programcsomag, a KTV Start és a KTV Szuper mellett két új csomag kerül bevezetésre **DTV Start** (5050 Ft/hó) és **DTV Szuper** (6150 Ft/hó) néven, amelyek az alap- és bővített programcsomagban foglalt csatornákon felül tartalmazzák a **DTV1, DTV2, DTV3, DTV4, DTV5, DTV7** és **DTV8** minicsomagok kínálatát is.

A digitális vételhez olyan átalakító eszközre van szükség, amely a digitális jelet a régi, hagyományos tévékészüléken is meg tudja jeleníteni. Ezt az eszközt „set-top-box"-nak vagy digitális vevőnek nevezzük. A set-top-box a televíziókészülékhez az AV-csatlakozón vagy Euroscart kábelen keresztül csatlakozik.

Digitális tévével rendelkező előfizetők esetén külön digitális vevőre nincs szükség. A szolgáltatás tökéletes vételének feltétele, hogy a televízió DVB-C szabvánnyal kompatibilis legyen, valamint rendelkezzen Irdeto-kártyát olvasni képes kártyamodullal. Ez utóbbi meglétére a kódolt csatornák megjelenítése céljából van szükség.

A digitális tévézés bevezetése mellett az analóg műsorok természetesen változatlan módon elérhetők maradnak a tévékészüléken keresztül.

Amennyiben Ön is élvezni kívánja a digitális sugárzás által biztosított kiváló kép- és hangminőséget, keresse fel az AKTV ügyfélszolgálatát az **Algyő, Kastélykert u. 49.** cím alatt nyitva tartási időben (hétfőn, kedden, szerdán, pénteken 8–16 óráig, csütörtökön 8–20 óráig) szerződéskötés, illetve -módosítás végett. Időpontot foglalni és szerződést kötni az AKTV internetes honlapján az **Online ügyfélszolgálat** menüpontban, illetve telefonon keresztül a **06 62 267–567**-es és a **06 62 765–567**-es számon is lehet. Előfizetőinknek lehetőségük van az AKTV által ajánlott és tesztelt, jó minőségű set-top-box beszerzésére valamint havidíj ellenében történő bérlésére is. A digitális vevő természetesen máshol is megvásárolható, ez esetben meg kell győződni arról, hogy az eszköz DVB-C szabványú.

Amennyiben további kérdése van, az AKTV ügyfélszolgálata szívesen áll rendelkezésére a fent megadott elérhetőségeken.

KÁBELTVÉ + INTERNET + TELEFON

Cím: 6750 Algyő, Kastélykert utca 49. Telefon/Fax: +36–62–267–567.
Email: ugyfelszolgalat@algyoktv.hu. Web: http://www.algyoktv.hu.
Adószám: 11908342–2–06
Csongrád Megyei Cégbíróság cégnyilvántartási szám: 06–09–006567

---

**HÓD–ÁRNYÉKOLÁSTECHNIKA**

**MINŐSÉGI REDŐNYÖK**

**TÓTH ÁRPÁD**

- *reluxák,*
- *szalagfüggönyök,*
- *napellenzők,*
- *szúnyoghálók,*
- *harmonikaajtók.*

*Telefon: 62/240-639*
*Mobil: 06-30/953-03-95*

---

**MINDEN HÉTEN HÉTFŐN, SZERDÁN ÉS SZOMBATON 7–11 óráig a Faluház előtti parkolóban: Női-, féri- és gyermekruha vásár, papucsok és cipők széles választéka!**

---

**EGÉSZSÉG KUCKÓ**

## EGÉSZSÉG KUCKÓ ALGYŐN!

***Kínálatunkból:***

- gluténmentes termékek lisztérzékenyeknek,
- laktózmentes termékek tejérzékenyeknek,
- tej- tojás- és szójamentes termékek,
- diabetikus készítmények,
- bió és reform élelmiszerek és étrendkiegészítők,
- welness és fogyasztószerek,
- vitaminok, teák kicsiknek és nagyoknak,
- himalája sótermékek,
- méregtelenítő készítmények,
- kozmetikumok,
- ajándékékok, dekorok nagy választékban,
- étkezés és életmód tanácsadás az üzletben.

***Februári rendezvényünk:***
***Február 18-án szombaton 9 órakor***
Benyákné Suti Szimonetta akciós parafinos kézápolást tart. 1000 Ft.
***Február 25. szombat 9 órakor***
Berek Ágota életmódtanácsadást tart. A részvétel ingyenes.
Nyitva tartás:
hétfőtől péntekig: 8–12 és 13–17 óra között,
szombaton: 8–12 óra között.
Telefonszám: 06 30/592-08-47
Megtalál minket a Búvár utcán, a Takarékkal szemben, a Pagoda kisbolt mögött.
Mindenkit szeretettel várunk!

# Fiatalok egy Élhetőbb Környezetért

A Fiatalok egy Élhetőbb Környezetért közhasznú egyesület beszámol az elmúlt évben végzett tevékenységéről.

Egyesületünk 2011. januárjában alakult, algyői fiatalok közreműködésével. Legfontosabb feladatunknak a helyi fiatalság érdekeinek képviseletét, valamint a természeti környezetünk megóvását, a fiatalabb, felnövekvő generáció környezettudatos életmódra nevelését tekintjük.

Utóbbi célkitűzésünk megvalósítása érdekében egyesületünk részt vett a tavaly áprilisban megrendezett tavaszi szemétszüreten. Ennek mintájára október végén megszerveztük az őszi szemétszüreti akciónkat, melynek eredményeképpen több mint 40 zsák szemetet gyűjtöttünk össze az Irma út mentén, valamint a vasúti-, és a közúti híd környékéről. Kezdeményezésünkből hagyományt szeretnénk teremteni, remélve, hogy évről évre egyre több fiatal csatlakozik akciónkhoz.

Kiemelt feladatunknak tekintjük a helyi fiatalság érdekképviseletét.

Ennek megvalósítása érdekében felkaroltuk az algyői ifjúsági klub ügyét; megállapodást kötöttünk a település vezetésével, melyben vállaltuk a klub szabályozott keretek között történő üzemeltetését. Az épület felújítása már megtörtént, jelenleg a berendezése zajlik. Reméljük, hogy erőfeszítésünk meghozza gyümölcsét és minél több fiatal fogja látogatni ezt a megújult közösségi teret! A megnyitót márciusra tervezzük.

Az egészséges életmód jegyében tavaly november 26-án megszerveztük – szintén hagyományteremtő szándékkal – a F.É.K. Vándorkupát. Az esemény 3 csapat (Algyői olajosok, Gyevi öregfiúk, F.É.K.) és közel 30 sportbarát részvételével zajlott le. A győztes algyői olajosok nevében *Deák Antal* csapatkapitány vette át a vándorserleget.

Természetesen részt vettünk a hagyományos, falubeli rendezvényeken, ünnepi megemlékezéseken, koszorúzásokon. A februári farsangi vetélkedő mellett, a Lovas napokon is jelen voltunk, ahol megmutattuk főzőtudományunkat is.

Köszönetet szeretnénk mondani mindazoknak (önkormányzat, civil szervezetek, rokonok, barátok, ismerősök), akik az elmúlt esztendőben segítették munkánkat!

Egyesületünk az idei esztendőben is arra fog törekedni, hogy hasznos szereplője legyen az algyői civil életnek.

*Pongrácz Tamás*

# Köszönet a műsorért

Ezúton szeretnék köszönetet mondani *Pataki Andreának* és aranyos algyői tanítványinak, akik január 24-én, az Idősek Kulturális központjában, Szegeden zenés műsort adtak az ott lévő nyugdíjasoknak.

Köszönetünket fejezzük ki és további sikeres tanulást kívánunk a gyerekeknek!

*Pelesz András elnök,*
*Ezüst Évek Nyugdíjas Egyesület*


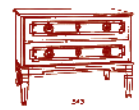

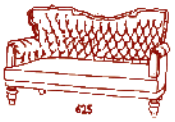

NYUGATI HASZNÁLT CIKKEK BOLTJA

SZEGED, ALGYŐI ÚT 61.
(Az AUTOGARDEN autókereskedés mellett)

Kínálatunkból:
- televíziók, hűtőszekrények, mosógépek
- kávéfőzők, műszaki cikkek
- kerti bútorok, kisbútorok
- konyhai felszerelések
- lakástextil, szőnyegek, gyerekjátékok
- gyerekruhák, cipők
- gyerek és felnőtt kerékpárok, stb.

Érdeklődni: 06 70 / 60 67 601

Nyitva tartás:
Hétfőtől péntekig: 9–17, szombat 9–12

Szeretettel várjuk újonnan nyíló üzletünkbe!

PartiscumTakarék

TAKARÉKPONT PARTISCUM XI TAKARÉKSZÖVETKEZET ALGYŐ

MINDENHOL OTT VAGYUNK! AKCIÓ!

Amennyiben még nem ügyfelünk, nyisson most **RAJT**, **GYORSÍTÁS** vagy **HALADÁS** számlacsomagot, hiszen **2012. január 16-tól 2012. március 31-ig történő számlanyitás esetén most egy éven keresztül 0 Ft a számlavezetési díja.**

**RAJT számlacsomag**: azoknak a 14 és 18 év közötti középiskolás fiataloknak, akik szeretnék végre kezükbe tartani életük első bankkártyáját és szívesen vásárolnak bankkártyával vagy vesznek fel készpénzt bankkártyával.

**GYORSÍTÁS számlacsomag**: azoknak a 18 és 27 év közötti egyetemistáknak, főiskolásoknak és pályakezdő fiataloknak, akik felgyorsult életritmusunknak megfelelően szeretnének időt spórolni az internetbankolási lehetőséggel.

**Számlacsomag tartalmazza**:
- a kibocsájtott MasterCard Unembossed Paypass főkártya éves díját
- a havi számlavezetési díjat
- internetbankolás belépési és havi díját, illetve
- a havi elsőnek elszámolt, saját vagy integrációs ATM-en végrehajtott készpénzfelvétel díját.

**Haladás számlacsomag**: bárkinek nyitható

**Számlacsomag tartalmazza**:
- a kibocsátott TakarékPont Haladás Maestro főkártya éves díját
- a havi számlavezetési díjat
- internetbankolás belépési és havi díját, vagy az sms szolgáltatás havi díját
- a havi elsőnek elszámolt, saját vagy integrációs ATM-en végrehajtott készpénzfelvétel díját.

Jelen hirdetés nem minősül hivatalos tájékoztatásnak vagy ajánlattételnek, kizárólag a figyelem felkeltés a célja. A tájékoztatás nem teljeskörű, bővebb információért kérjük forduljon Takarékszövetkezetünk Önhöz legközelebb lévő fiókjához, ahol munkatársaink további részletek ismertetésével szívesen állnak az Ön rendelkezésére.

PARTISCUM XI Takarékszövetkezet • 6750 Algyő, Búvár u. 2.
☎ /fax: 62/267-055, mobil: 70/932-1900 • E-mail: algyo@partiscum.tksz.hu
Nyitva tartás: h.: 8.00–16.30, k–csü: 8.00–15.00, p.: 8.00–13.00

# A termelőszövetkezetek története Algyőn (8.)

## Aki csikósként kezdte, fuvarosként folytatta

**Közös emlékezésre, az algyői téeszek történetének föltárására kéri és hívja az algyőieket az önkormányzat. Az itteni termelőszövetkezetek történetét leíró helytörténeti kötetet előkészítve az Algyői Hírmondó kérdéseivel segíti a múlt emlékcserepeinek összegyűjtését. Lapunk 2011 júniusi számában kezdtük sorozatunkat: a 85 éves Bite Vince emlékeiből villantottunk föl egy részletet. Júliusban a 73 éves Kovács Sándorné született Sarusi Erzsébet idézte föl, hogy édesapja, Sarusi Ferenc miként lett téesz-tag, onnan miért csak 72 évesen mehetett nyugdíjba. Augusztusban a 76 éves Podonyi Károlyné Biacsi Piroskával folytatott beszélgetésből közültünk részleteket. Szeptemberben Fényképen a múlt címmel közöltünk 2 fotót és vártuk az észrevételeket. Októberben a 88 éves Pálföldi Antalt kérdeztük. (Novemberben anyagtorlódás miatt kimaradt a Hírmondóból a visszaemlékezés.) Tavaly decemberben a 79 éves Kovács Károly emlékeiből adunk ízelítőt. 2012 januári számunkban Kovács Sándorral jártuk be Algyő határát és a múltidőt. Most a 85 éves Kapronczai András mesél.**

Fognyilvántartási száma: 1285/131
Lakcíme: Algyő Béke u. 30.
Szakképzettsége:
Beosztása:
Tagsági viszony kezdete (év, hó, nap) 1970. jan. 2.
Tsz. neve: „FELSZABADULÁS" MEZŐGAZDASÁGI TSZ
címe: Szeged
Szeged, 1970. jan. 29. hó nap.
Tsz. elnöke
Szeged
Tagnyilvántartási szám: 1285/131
Társadalombiztosítási törzsszám: 4444
Tag neve: Kapronczai András
Születési helye: Sövényháza
ideje (év, hó, nap) 1927. július 16.
Anyja neve: Szabó Mária
Személyi igazolvány száma: DC-I. 744868
* A tagkönyv társadalombiztosítási szolgáltatások igénybevételére is szolgál.
** Asszonynál a leánykori családi és utónév is.
3

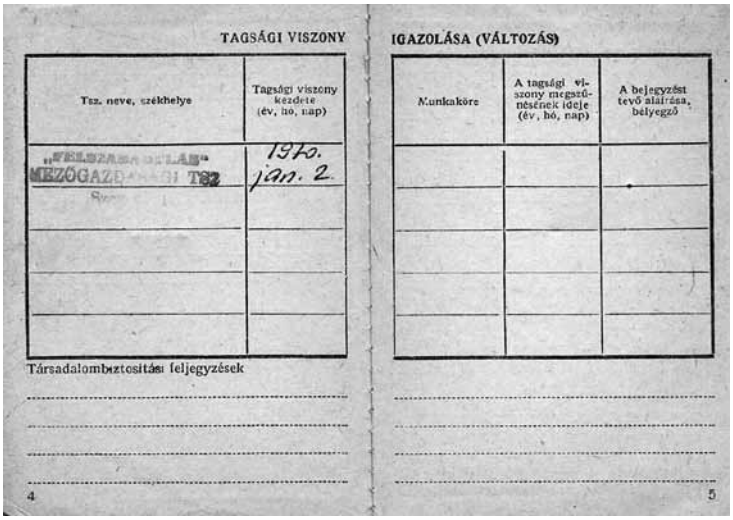
TAGSÁGI VISZONY IGAZOLÁSA (VÁLTOZÁS)

| Tsz. neve, székhelye | Tagsági viszony kezdete (év, hó, nap) |
|---|---|
| „FELSZABADULÁS" MEZŐGAZDASÁGI TSZ Szeged | 1970. jan. 2. |

| Munkaköre | A tagsági viszony megszűnésének ideje (év, hó, nap) | A bejegyzést tevő aláírása, bélyegző |
|---|---|---|
| | | |

Társadalombiztosítási feljegyzések
4 5

Kapronczai András tagkönyve – a Felszabadulás Téeszben dolgozott

– A Napsugár Tsz-re is emlékszem, de a Felszabadulás Mezőgazdasági termelőszövetkezetnek lettem tagja 1970. január 2-én – idézi föl életének 42 évvel ezelőtti téli fordulatát *Kapronczai András*. – 3 hónap próbaidő is volt: takarmányosként, csikósként kezdtem ott a munkát.

– Ökörvezető, kányapásztor is voltam gyerekkoromban, amikor az Irma majorban béresként dolgoztam az uraságnak… Az intéző? Molnár Kálmán, Szolnoki János nevére emlékszem – mondja a 85 éves Kapronczai András, aki olyan, manapság ismeretlen jelentésű szavakat is meséjébe sző, mint például: kányapásztor, béres, fullajtár, koncsika, éves cseléd… Ez utóbbi, az éves cseléd járandóságának leírását azzal kezdi, hogy a napszám 1 pengő lehetett, mikor az éves cseléd negyedévenként 25 pengőt kapott, hozzá 25 mázsa búzát, egy pár csirkét, 365 kéve rőzsét, tarthatott tehenet és borjút is, művelhette 1 holdon a kukoricáját, fél holdon pedig a veteményesét. – Megéltünk ebből: inni és ennivalónk mindig volt – összegzi a régmúltat.

Kapronczai András két kedvenc lova: Vihar és Géza

– A földosztásból – 1945-ben – 5 hold jutott, de nagyon sovány föld volt az… - mondja. Ezzel szinte indokolja, miért alakult meg az elsők között a Napsugár szövetkezet. De azt is hozzáteszi: gyenge lábakon állhatott ott a gazdálkodás, hiszen híre kelt, hogy a téesztag, ha akart, elment dolgozni, ha akart, hát akkor nem…

– Miután leszereltem a katonaságtól, 1951-ben, Várpalotán kezdtem dolgozni. De megguntam az utazgatást vidékre, ezért a vajháti kendergyárban, aztán az állami gazdaságban lettem takarmányos. A szegedi tangazdaságban – ami akkor büntetés végrehajtáshoz tartozott – kocsis voltam vagy 4 évet – még az uraságnál megszoktam és megszerettem a jószággal foglalkozni – magyarázza Kapronczai András, hogyan került vissza Irmába, de már mint a Felszabadulás Téesz tagja. Jó szívvel emlékszik arra a 17 évre is, amit fuvarosként töltött az „útvasútnál", az Ipartelepen, mikor sódert, betont hordtak 6 kocsival… 60 évesen vonult nyugdíjba – idén 25 éve.

**Továbbra is várjuk az emlékezőket és a korabeli fényképeket – az algyői könyvtárba (Kastélykert utca 63, telefonszám: 517-170), vagy a szerkesztőségi e-mail címre: algyoihirmondo@gmail.com, vagy a községházán (Kastélykert utca 40., telefonszám: 517-517, 132-es mellék)!**

A Felszabadulás Tsz egyik első jelentős beruházását mutatja az elnök, Árendás György (balról)

## DR. BAKÓ ILDIKÓ

*a belgyógyászat és a háziorvostan szakorvosa*

RENDEL:
Páros héten délelőtt, páratlan héten délután.
Február 13–17.: 12:30–16:30,
Február 20–24.: 08:00–12:30,
Február 27–március 2.: 12:30–16:30
Március 5–9.: 08:00–12:30

Üzemorvosi vizsgálat megszervezése.
Telefonszám: 62/267-202 • 06-30/635-47-17

## DR. KOVÁCS ÁGNES

*fogszakorvos rendelése*

Hétfő 12.00-től 18.00 óráig. • Kedd 12.00-től 18.00 óráig.
Szerda 8.15-től 14.15 óráig. • Csütörtök 7.00-től 13.00 óráig.
Péntek 8.15-től 14.15 óráig.

Szájsebészeti beavatkozások, műgyökér beültetés (implantáció), fogpótlások minden fajtája, fogászati röntgen, ultrahangos fogkő eltávolítás, fogfehérítés, fogékszer, tömések minden fajtája, góckutatás.

Egészségház u. 42. • Tel.: 62/765-920
UNIQA és MOL-utalványt elfogad!

## DR. MOLNÁR MÁRIA

*csecsemő és gyermekszakorvos*

RENDEL:
Hétfő: 8–12 óra között. • Kedd: 8–11 óra között.
Szerda: 13–16 óra között. • Csüt.: 8–10 óra között. Péntek: 8–11 óra között.

Csecsemő tanácsadás: csütörtökön 11–15 óra között
Telefonszám: 62/268-038 • 06-30/9633-756

## LAKATOS ALBERTNÉ DR. TÓTH MÁRIA

*a belgyógyászat és a háziorvostan szakorvosa*

RENDELÉSE MINDEN HÉTEN
Hétfő,szerda 12,30 órától 16,30 óráig ( délután)
Kedd, csütörtök, péntek 07,30 órától 11,30 óráig ( délelőtt)

Telefonos elérhetőség: 62/ 267-707 • 06-30/638-18-63

## GYEVI PATIKA

*Algyő, Egészségház u. 42., Telefon: 62/517-261*

NYITVA TARTÁS:
hétfő, kedd, szerda, csütörtök, péntek: 8–18 óra, szombat: 9–12 óra.

Szolgáltatásaink:
• Bankkártyával történő fizetés lehetséges.
• Egészségpénztári kártyát elfogadunk.
• Ingyenes vérnyomásmérés.

## GYERMEK ÉS FELNŐTT KÖZPONTI SÜRGŐSSÉGI ORVOSI ÜGYELET

Hétköznap 16 órától reggel 7.30 óráig.
Kossuth Lajos sgt.15–17. (bejárat a Szilágyi u. felől).
Telefon: 62/433-104

## NÉHÁNY FONTOS TELEFONSZÁM:

**NEMZETKÖZI SEGÉLYHÍVÓ – 112**
**MENTŐK – 104**
**TŰZOLTÓSÁG – 105**
**RENDŐRSÉG – 107**

## TÖRÖKNÉ DR. KÁLMÁN ANTÓNIA

*a belgyógyászat és a háziorvostan szakorvosa*

RENDEL:
Február 13–17. között: 7.30-tól 12 óráig.
Február 20–24. között: 12.30-tól 16.30 óráig.
Február 27–március 02. között: 7.30-tól 12 óráig.
Március 5–9. között: 12.30-tól 16.30 óráig.
Március 12–14. között: 7.30-tól 12 óráig.

Telefonszám: 62/267-909 • 06-30/249-57-08

## DR. SZÍJÁRTÓ MÁRTA

*fog- és szájbetegségek szakorvosa*

Rendelő: Algyő, Bartók Béla utca 76. szám, I. emelet, 5. ajtó

Rendel: hétfőtől csütörtökig

Bejelentkezés: a +36-20/965-09-97 számú telefonon.
fogpótlások minden fajtása • esztétikus tömések • ultrahangos fogkő eltávolítás • fogfehérítés, fogpolírozás • fogékszer felrakása garancia idővel • lézeres nyálkahártya kezelés • ingyenes fog- és szájápolási tanácsok.
Egészségkártya elfogadóhely
**www.fogorvos.gportal.hu**


# Nyílászáró és árnyékolástechnika

ALFÖLDABLAK Kft.

**ÁRAINK A FÖLDÖN JÁRNAK!**

**Szolgáltatásaink:**

- műanyag és fa nyílászárók forgalmazása, beépítése
- 2012 februárjától kibővült ajtó-, és ablakprofil kínálatunk (egyszerűtől az exkluzívig)
- árnyékolástechnikai rendszerek **(redőnyök, szúnyoghálók, reluxák, szalagfüggönyök, napellenzők)** értékesítése, szerelése, javítása
- Nyílászáró csere utáni teljes helyreállítás; külső-belső párkányozás; gipszkartonozás, vakolás

**DÍJTALAN ÉS KÖTELEZETTSÉGMENTES HELYSZÍNI FELMÉRÉS ÉS ÁRAJÁNLAT KÉSZÍTÉS!**

**PONGRÁCZ TAMÁS • Algyő, Korsó utca 34.**
**Tel.: 06 70 615-4359 • alfoldablak.algyo@gmail.com**

**Forduljon hozzánk bizalommal!**

# A magyar kultúra ünnepe

A magyar kultúra napját több rendezvénnyel is ünnepeltük. Január 20-án előbb egy tárlat nyílott, amelyen magyar motívumokkal ékesített képző- és iparművészeti alkotásokat mutattunk be (a kiállítók: *Balasi Marianna, Süli-Zakar Zita, Oláh Ernő, Oláh Ernőné, Bereczné Lázár Nóra* és az Algyői Tojásműhely, *Boldizsár Mária* és Magyarné Varga Anna).

A kiállítás megnyitót táncház követte a hódmezővásárhelyi Kankalin Néptáncegyüttes jóvoltából.

Január 22-én,vasárnap pedig Kautzky Armand és Kara Tünde jóvoltából elevenedett meg Tolnay Klári élete a színházteremben.

# Naptárunk fotósa

Az Algyői Hírmondó 2012-es naptárát *Boldizsár Mária* fotóival színesítettük. Boldizsár Mária 1994. február 11-én született, Algyőn él. 14 évesen autodidakta módon kezdett el fotózni. Első önálló kiállításának az SZKKT KI Eötvös József Egységes Gimnázium adott helyet 2010-ben. Jelenleg ebben az intézményben 11. osztályos tanuló. Azóta több kiállításon is bemutatkozott. Minden fotós témában érdekelt: a természetfotózástól kezdve az akton át egészen a sajtófotókig. A 2010–13. közötti időszakra elnyerte a Szegedi Szépmíves Céh Szekeres Mihály-ösztöndíját.

# Iskolai alapítványi bál

Az Algyői Általános Iskola Alapítványa és a Szülői Munkaközösség **2012. február 18-án** 19 órai kezdettel idén is megrendezi a nagy hagyományokra visszatekintő Alapítványi bálját. A rendezvényünkre nagy izgalommal készülnek iskolánk diákjai, pedagógusai és a szülők is.

Az alapítványi bál védnöke: *Herczeg József* polgármester.

A belépőjegy ára: vacsorával 4300 forint, vacsora nélkül 2000 forint.

A belépő- és a vacsorajegyek megvásárolhatók az Algyői Fehér Ignác Általános Iskolában (Algyő, Sport utca 5.) **2012. február 16-ig** hétköznapokon 15-18 óra között *Csányi Anikónál*.

Ezúton szeretnénk kérni a szülők, a lakosság, a helyi vállalkozók és civil szervezetek segítségét is a nyereménytárgyak összegyűjtéséhez, hiszen a bevétel az iskola alapítványát gazdagítja, amelyet az erdei iskolára, a tanulók jutalmazására és az iskola kültéri tantermének megvalósítására fordítunk. A felajánlott tombola tárgyak leadhatók az iskolában munkaidőben: hétfőtől péntekig 8 órától 16 óra 30 percig.

Felajánlásaikat előre is köszönjük!

# Nőnapi műsor

A hagyományoknak megfelelően idén is várjuk az algyői lányokat, asszonyokat, minden hölgyet a nőnapon, **március 8-án**, 17 óra 30 perckor a Faluház színháztermében, ahol a férfinép ajándékműsorral köszönti a szebbik nemet!

Algyői Faluház, Könyvtár és Tájház

# FARSANGI VETÉLKEDŐ

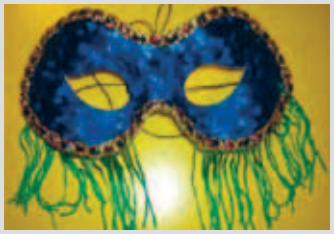

**2012. FEBRUÁR 17-ÉN, PÉNTEKEN 17:30 órakor**

**Civilszervetek, munkatársi, baráti közösségek 5-6 fős csapatait várjuk hagyományos, farsangi vetélkedőnkre!**

Nevezések a Faluházban személyesen, vagy az 517-173 telefonszámon! E-mail: faluhaz@algyoktv.net címen is lehet jelentkezni február 10-ig! A vándordíj, a jutalom és a jó hangulat garantált! Minden érdeklődőt szeretettel várunk!

# VÁSÁRNAPTÁR

**Vásárok a Civil Szervezetek Házában (a volt VADÁSZ, Kastélykert u. 38.):**
**Február 13. (hétfő) 9–11:30 óra** Ruha és vegyesiparcikk vásár;
**Február 20. (hétfő) 9–11:30 óra** Vegyesiparcikk vásár (Hősné Nagy Anett);
**Február 28. (kedd) 9–11:30 óra** Vegyes- és aprócikk vásár (Kánaán kereskedőház);
**Március 13. (kedd) 9–11 óra** Vegyes iparcikk vásár.

❁

**VÁSÁROK MÁS HELYSZÍNEKEN:**
**MINDEN HÉTEN HÉTFŐN, SZERDÁN ÉS SZOMBATON 7–11 óra** között a Faluház előtti parkolóban: női-, férfi- és gyermekruha vásár, cipők széles választéka!

# RENDEZVÉNYNAPTÁR

Algyői Faluház, Könyvtár és Tájház

**Február 13. (hétfő) 17óra 30 perc** – Gyógynövényismeret tanfolyam *Berek Ágota* vezetésével.
**Február 17. (péntek) 17 óra** – *Bérczy Csilla* kiállításának megnyitója a Faluház Galériájában.
**Február 17. (péntek) 17 óra 30 perc** – Civil szervezetek, baráti társaságok farsangi vetélkedője.
**Február 17. (péntek) 18 óra** – ŐBK vezetőségi ülés a klubteremben.
**Február 17. (péntek) 20 óra** – Karaoke Party a Faluház színháztermében.
**Február 20. (hétfő) 17 óra 30 perc** – Gyógynövényismeret tanfolyam *Berek Ágota* vezetésével.
**Február 22. (szerda) 17 óra 30 perc** – Életreform Klub.
**Február 24. (péntek) 15 óra 30 perc** – Farsangi játszóház a Faluház előcsarnokában.
**Február 25. (szombat) 16 óra** – az Ősgyeviek Baráti Körének farsangi mulatsága.
**Február 27. (hétfő) 16 óra** – Ingyenes jogi tanácsadás előzetes egyeztetés után (0670-558-4346, *dr. Szűcs Szilveszter*).
**Február 27. (hétfő) 17 óra 30 perc** – Gyógynövényismeret tanfolyam *Berek Ágota* vezetésével.
**Március 3. (szombat) 19 óra** – Zártkörű agrárbál.
**Március 8. (csütörtök) 17 óra 30 perc** – Nőnapi köszöntő műsor a Faluház színháztermében.
**Március 9. (péntek) 17 óra** – *Molnár Gábor*: Guatavitától Narihualáig című fotókiállításának megnyitója.

# Felhívás

Ha szeretsz énekelni, kézműveskedni vagy néha tollat ragadsz, s leírod gondolataidat, köztünk a helyed!

Várunk a Gyevi Art Kulturális Egyesület 3 szakmai csoportjába: a Parlandó Énekegyüttesbe, a Tollforgatók és az Alkotók Körébe.

Köztünk nemcsak az ismereteidet gyarapíthatod, nemcsak barátokra lelsz, hanem mások örömére is alkothatsz!

Várunk!

Elérhetőségünk: Gyevi Art Kulturális Egyesület, 6750 Algyő, Búvár u. 5.

Elnök: *Ménesi Lajosné*, telefonszáma: 06/30/254-4632; e-mail: *mjuszti@gmail.com*.


# Algyői Hírmondó

Megjelenik havonta 1000 példányban • Kiadó: Algyői Faluház, Könyvtár és Tájház
Felelős szerkesztő: Bene Zoltán.
A szerkesztőbizottság: Bakosné Fekete Mária, Bereczné Lázár Nóra, Dr. Gonda János, Harcsás Gizella, Karsai Lászlóné, Kis Mihályné, Koczka Ágnes, Némethné Vida Zsuzsanna, Újszászi Ilona.
Cikkek, hirdetések leadási határideje minden hónap 25-e!
A szerkesztőség címe: 6750 Algyő, Kastélykert u. 63. • E-mail: algyoihirmondo@gmail.com
Telefon: 517-170, 517-172 • Nyomdai munkák: s-Paw Bt.